CENTRAL DE BOLIVIA

Salvietti en refrescos CALIDAD!

BIBLIOTECA DEL BANCO CENTRAL DE BOLIVIA

EMBOTELLADORES AUTORIZADOS: SALVIETTI HNOS.
KINOTTO
SALVIETTI

PRESENCIA

MATUTINO FUNDADO EL 28 DE MARZO DE 1952

AÑO XXIV-Nº. 6.362- LA PAZ, BOLIVIA, VIERNES 20 DE FEBRERO DE 1976 - 14 PAGINAS - $b. 2.00

Presidente Banzer:

Gobierno rechaza mediación en el problema de la UMSA

El Gral. Hugo Banzer afirmó que el gobierno no acepta ninguna mediación en el problema de la Universidad Mayor de San Andrés. Dijo que "unos cuantos universitarios que se creen, pueden tener toda esta actividad subversiva han roto el diálogo. De dirigir toda esta actividad subversiva, Vamos a tratar de entendernos en esa parte somos categóricos, Vamos a tratar de buscar las condiciones para que los estudiantes que son la mayoría puedan desarrollar su actividad".

Banzer hizo estas declaraciones después de asistir a la inauguración de viviendas para oficiales en el Regimiento Colorados. Al ser interrogado respecto a si el cierre de la universidad paceña tendrá mucha duración, respondió: "Depende de que se creen las condiciones para que los estudiantes que quieren dedicarse a estudiar lo hagan con tranquilidad. Depende de ello no nada más".

Otro periodista, le manifestó si podría agravarse este problema en el interior por la solidaridad de los estudiantes. Respondió: "La veremos. No podemos hacer cábalas a estas alturas. No olvidemos que también en los otros distritos hay universitarios responsables".

Al ser consultado sobre si su gobierno permitirá el diálogo entre autoridades y universitarios, manifestó: "No sé si han leído los panfletos que han circulado, en las que los propios universitarios, unos cuantos que se creen dirigir toda esta actividad subversiva, han roto el diálogo. De modo que, en esa parte, somos categóricos. Vamos a tratar de crear las condiciones para que los estudiantes que son la inmensa mayoría puedan desarrollar su actividad".

NINGUNA MEDIACION

Posteriormente se le preguntó si su gobierno aceptará la mediación de la Iglesia, de la Asociación Nacional de la Prensa y ASBORA en el problema universitario, mediación solicitada por dirigentes universitarios; su respuesta fue: "No. Ninguna mediación".

En relación al plan subversivo dirigido por el ex-Presidente Juan José Torres y que estaría dirigido en el país por el ex-Mayor Rubén Sánchez, según denuncias de autoridades gubernamentales, el Gral. Banzer aseveró: "Eso lo sabíamos desde el mes de octubre del año pasado. Se está llevando adelante, como anoche les dije a algunos periodistas. Dos fundamentos de ese plan subversivo han fallado para ello; la devaluación monetaria y el fracaso de las negociaciones con Chile. Ninguna de las dos cosas sucedió. Entonces están buscando crear el clima social adverso a que el gobierno lleve adelante sus obras de toda naturaleza. Pero eso no lo vamos a permitir nosotros".

Por último se le preguntó si el ex Mayor Rubén Sánchez estaría en el país y contestó: "No lo he visto todavía, pero suponemos que sí".

Ministro de Finanzas:

En 1976 se mantendrá una tasa inflacionaria del 12%

:El Ministro de Finanzas, Lic. Carlos Calvo, en declaraciones formuladas a PRESENCIA, manifestó que "el gobierno nacionalista mantendrá una tasa inflacionaria del 12 por ciento durante el presente año de 1976".

"Nos hemos fijado una tasa inflacionaria del 12 por ciento para el año 1976 y realmente el gobierno ha tomado esto como una de las metas que ha de cumplir en 1976", afirmó Calvo.

La declaración fue formulada en respuesta a la afirmación hecha por el coordinador de la industria nacional, Dr. Reynaldo Venegas, quien manifestó que "si no se tiene sumo cuidado en manejar los instrumentos de la economía nacional, corremos el peligro de sufrir una inflación galopante y descontrolada".

"La opinión de un dirigente industrial, en este caso el Dr. Reynaldo Venegas, merece de mi parte todo respeto, pero necesariamente no estoy de acuerdo con su contenido", dijo Calvo.

Recordó que la tasa inflacionaria del año pasado "ha sido por debajo del 10 por ciento y esto nos ha ubicado como el país sudamericano de menor tasa inflacionaria".

EQUILIBRIO FINANCIERO

Con referencia a la declaración del Dr. Venegas, quien dijo que "no hay una política económica que sea coherente y permanente", el citado ministro manifestó que no es evidente.

Afirmó que existe coherencia y una política financiera en el país "y ha de haber una continuación del equilibrio financiero que respalde nuestro desarrollo, al igual que en el año pasado".

Indicó que "esto quiere decir que estamos fijándonos como meta para el año 1976 un incremento en la tasa de nuestro crecimiento del producto interno bruto similar a la del año pasado, que fue de alrededor del siete por ciento".

Por otra parte, explicó que "cuando hablamos de equilibrio financiero estamos hablando de la estabilidad de nuestra moneda, de la libre convertibilidad, presupuesto básicamente equilibrado, lo que demuestra bastante coherencia y bastante continuidad".

Manifestó, asimismo, que el "uso de los instrumentos que tengamos a nuestra disposición, sean éstos fiscales, monetarios, arancelarios o tributarios, los manejaremos de acuerdo a las necesidades de tal forma que mantengamos ese equilibrio y esa coherencia que respalde nuestro desarrollo".

RECARGO DEL 3%

Con referencia al impuesto del 3 por ciento dictado el pasado viernes, aclaró "que es un impuesto para todas las importaciones en general y no precisamente para los insumos industriales".

Explicó que esta medida tiene sus excepciones, especialmente relacionadas con las importaciones de todos aquellos productos de la canasta familiar "y aseguramos de mantener el nivel de nuestro costo de vida dentro de los límites ya mencionados".

LA INDUSTRIA

Respecto a la situación de la industria nacional, manifestó que "no está en estado caótico nuestra industria, por una parte es eficiente y por otra parte no".

Dijo que la medida dictada por el gobierno, el pasado viernes, "ha de significar un grado de sacrificio de nuestra industria".

Acuerdo Prensa-Radio dispuesto a mediar en conflicto universitario

:El Acuerdo Prensa-Radio, conformada por la ANP y ASBORA, emitió ayer un comunicado por el que hace conocer que acepta una invitación del Comité Inter-facultativo de la UMSA, para mediar en el conflicto universitario.

El texto del comunicado -sobre el cual se pronunciaron el Presidente Banzer y el CNES rechazando la mediación- es el siguiente:

El Acuerdo Prensa-Radio comunica a la opinión pública que en fecha 18 del presente, ha recibido una nota del Comité Inter-facultativo de la Universidad Mayor de San Andrés, en la que se lo invita a intervenir como institución mediadora entre los estudiantes y el Consejo Nacional de Educación Superior, para resolver el problema creado en la Universidad de San Andrés y que amenaza extenderse al resto de las universidades del país.

No son la Prensa y la Radio las instituciones llamadas a resolver los conflictos que surgen en la sociedad, sin embargo, una vez considerado el contenido de dicha nota y tomando en cuenta el grave perjuicio que representaría al país una prolongación indefinida de este conflicto, o la paralización de actividades universitarias en toda la República, con daños imponderables para la juventud, la sociedad y el Estado, el Acuerdo Prensa-Radio, con carácter excepcional, ha resuelto aceptar esta invitación y convocar a ambas partes el día de mañana viernes 20 a horas 9 a.m., en las oficinas de la Gerencia de "PRESENCIA", a un diálogo fecundo y patriótico del que pueda surgir una solución al actual confrontamiento.

Al adoptar esta decisión, la A.N.P. y ASBORA reiteran su imparcialidad y su afán patriótico y, manifiestan -como ya lo hicieron en oportunidad anterior, en la que se las requirió para superar una situación parecida a la actual- que están dispuestas a agotar todos los medios que se hallen a su alcance, a fin de evitar conflictos que perjudican a la comunidad boliviana en su conjunto.

La Paz, 19 de febrero de 1976
ACUERDO PRENSA-RADIO
A.N.P. ASBORA

RESPUESTA DEL CNES

Por su parte, el Presidente del CNES, Mario Rolón Anaya, envió una respuesta escrita al Lic. Armando Mariaca Valdez, sobre el planteamiento de mediación en el problema de la universidad. El texto es el siguiente:

"EL PRESIDENTE DEL CONSEJO NACIONAL DE EDUCACION SUPERIOR, saluda muy atentamente al señor PRESIDENTE DE LA ASOCIACION NACIONAL DE LA PRENSA y al agradecer cumplidamente el envío del comunicado del Acuerdo Prensa-Radio, manifiesta que a raíz del cierre de la Universidad Boliviana Mayor de San Andrés y otros hechos lamentables de conocimiento público, los Vocales del Consejo Nacional no podrán concurrir a su amable convocatoria del viernes 20, mucho más si la política universitaria sólo se define por la Conferencia de Rectores (CONUB) de acuerdo a la Ley Fundamental de la Universidad Boliviana en vigencia.

Dr. MARIO ROLON ANAYA, aprovecha la oportunidad para reiterar al señor Lic. ARMANDO MARIACA VALDEZ sus consideraciones más distinguidas. Febrero 19, de 1976".

Isabel Perón rechazó la renuncia de su Gabinete

Siguen las presiones para que deje la Presidencia

BUENOS AIRES, 19 (AP) - [illegible]nuncia de la Presidenta [illegible] Perón de cumplir su [illegible]mo constitucional pro[illegible]ta hoy la crisis nacional [illegible]s los mandos militares [illegible]ueron largamente para [illegible] situación:

[illegible]es del Ejército, la [illegible]y la Fuerza Aérea [illegible]eron reunidos durante tres [illegible]celebrando lo que fuentes [illegible]dores calificaron como [illegible]siones políticas. El [illegible]andante del Ejército Jorge [illegible] planea reunirse mañana [illegible] generales de rango.

[illegible]a preocupación de que la [illegible]ra Perón pueda encarar una [illegible]entación con sus poderosos [illegible]dores sindicalistas sobre la [illegible]ón de un consejo asesor [illegible]ual que ellos desean que se [illegible]a para reemplazar a sus [illegible]s conservadores.

[illegible] el movimiento sin[illegible]alista expresó apoyo a [illegible]enta, sus líderes [illegible]eron claramente que ella [illegible]e sus asesores íntimos [illegible]dos todavía con el [illegible]superministro, José [illegible]ega.

[illegible]ella rechazó la renuncia [illegible]ada hoy por el ga[illegible]y sus asesores, y después [illegible]nversaciones a alto nivel [illegible]eres peronistas no hizo [illegible]intento de nombrar un [illegible]vo asesor.

[illegible]secretaría de prensa del [illegible]do informó que los [illegible]ntros y colaboradores [illegible]caron a fin de permitir li[illegible]ad de acción a la Jefa del [illegible]do, de 45 años, quien en [illegible]el momento más difícil de [illegible]ierno de 20 meses. "Todas [illegible]renuncias fueron rechaza[illegible]", dice el informe oficial.

[illegible]se cree que el rechazo de [illegible]ncia podría indicar que la [illegible]ra de Perón no acepta las [illegible]nes de su propio mo[illegible]ento peronista, para que [illegible]nduzca cambios en el ga[illegible]nete, prescinda de con[illegible]rtidos asesores y rectifique [illegible]mbo de su administración.

[illegible] general, los observadores [illegible]han que el anuncio de la se[illegible]e Perón de que no se postularía para una reelección, es insuficiente para superar la crisis política, que amenaza el orden.

Horas después del mensaje presidencial de anoche, el director del único diario peronista de Buenos Aires exhortó públicamente a la señora de Perón a dejar su cargo cuanto antes, para salvar "...al gobierno y al movimiento peronista".

Toda la oposición y un sector cada vez más numeroso del propio peronismo procuran el alejamiento de la presidenta, de 45 años, mediante algunos de los recursos constitucionales. Estiman que es la única posibilidad de evitar un golpe militar en un futuro próximo.

"Continuaré en el ejercicio del mandato que me ha conferido el pueblo de la nación, hasta la finalización del término fijado por la ley, y lo haré porque así lo impone una responsabilidad histórica ineludible y el deber de evitar la dispersión de fuerzas populares que, de no ser así, buscarían la defensa de sus conquistas y esperanzas en la izquierda marxista", dijó Isabel Perón en su breve mensaje.

Después de reiterar que antes de fin de año "el pueblo será llamado a elegir sus autoridades", la señora de Perón dijo que "no me interesa la reelección y, en tal sentido, no aceptaré candidatura alguna en el próximo período constitucional".

Tulio Jacovella, director del diario "Mayoría", de tendencia peronista moderada, dirigió hoy un público mensaje a Isabel Perón, a través de un editorial, en el que le dice que "todavía puede usted elegir libremente". Añade: "Mi ruego, señora, es que opte por su honor, para evitar su sacrificio y así contribuya a salvar al movimiento y al gobierno. Deje la primera magistratura, señora, en la seguridad de que nunca se arrepentirá de su gesto".

El diario "La Nación" comenta hoy que "en realidad, el principal tema en debate a esta altura de la crisis no era la reelección de la presidenta, sino su continuidad inmediata en el cargo".

GIRA.-Brasilia, 19 (AP).- El Secretario de Estado Henry Kissinger, saluda al Canciller brasileño, Antonio Azeredo, derecha, después de que el diplomático norteamericano llegó hoy al Brasil. Entre ambos está el Embajador de Estados Unidos, John Crimmins (Radiofoto AP.)

Kissinger llegó a Brasilia

Estados Unidos reconocerá a Brasil como potencia mundial

BRASILIA, 19 (AP).- El Secretario de Estado Henry A. Kissinger firmará un importante acuerdo este fin de semana reconociendo a Brasil como nueva potencia mundial emergente y la más importante nación en latinoamerica.

Kissinger anunció el acuerdo hoy durante un brindis en una comida en su honor ofrecida por el canciller brasileño Antonio Francisco Azeredo da Silveira.

El acuerdo y el discurso son los puntos más destacados de la estadía de tres días del secretario en Brasil.

Kissinger indicó que es por el reconocimiento del poderío de Brasil así como de su creciente papel en los asuntos mundiales que el acuerdo es valioso.

"Mi país", dijo, "comparte con el suyo la convicción de que nuestros esfuerzos conjuntos pueden efectuar una contribución decisiva a una nueva era de progreso en el mundo".

Como lo describió el secretario, el acuerdo que será firmado el sábado establece un mecanismo para consultas sobre todos los asuntos importantes para ambas naciones en el mundo- y no sólo en Latinoamerica.

"Estaremos preparados para consultar sobre todos los grandes eventos de significación internacional" dijo el secretario. Esta es una declaración de importancia de Kissinger y colocó a Brasil en un nivel similar al mantenido por Japón con los Estados Unidos.

En otras palabras, antes que los Estados Unidos adopte una acción importante en área de asuntos mundiales, Brasil será consultado primero.

En un nivel de nación a nación, el acuerdo restablece un mecanismo para promover comercio e incrementar la transferencia de tecnología norteamericana para ayudar la campaña de Brasil hacia la industrialización.

Un funcionario norteamericano dijo que el propio Kissinger se reunirá una vez al año por lo menos con líderes brasileños para complementar los términos del convenio.

Un resultado inmediato del acuerdo serán conversaciones sobre terminar las preocupaciones brasileñas en cuanto a los llamados derechos contravaluadores de los Estados Unidos. Ese es un sistema bajo el cual se aplican cargas a ciertos productos importados a los Estados Unidos, cuando se supone que los mismos amenazan el mercado norteamericano.

"Nuestro nuevo procedimiento de consultas no garantizará soluciones automáticas- dijo el secretario-, "pero fortalecerá la eficiencia de nuestra cooperación".

El MPLA pide que Sudáfrica retire sus tropas de Angola

JOHANNESBURGO 19 (AP).- El movimiento popular angoleño de orientación marxista (MPLA) ha exigido el "retiro inmediato y total" de las tropas sudafricanas que se encuentran en Angola para evitar más derramamiento de sangre dijo la radio de Luanda en transmisión escuchada en Johannesburgo.

Radio Luanda dijo también que ha prometido no agredir a los países vecinos y que está a favor garantías de que ellos no atacarán a Angola.

La declaración parece traducir la política oficial del MPLA y pudiera ser la base para un acercamiento con Sudáfrica, Zaire y Zambia, que han respaldado a las facciones proccidentales de Angola frente al MPLA apoyado por la Unión Soviética y Cuba.

La transmisión también advirtió a países no identificados que no deben promover actividades subversivas contra el MPLA y dijo que tales actividades "socavarían el respeto del MPLA por los acuerdos internacionales".

Esto último pareció una referencia al proyecto hidroeléctrico en el río Cunene, financiado por Sudáfrica a un costo de 300 millones de dólares. La represa se encuentra en territorio de Angola, 24 kilómetros al norte de la frontera con el territorio de Africa Sudoccidental (Namibia) que administra Sudáfrica.

Sudáfrica ha rehusado retirar sus tropas que custodian ese proyecto iniciado cuando Angola era todavía colonia portuguesa, hasta que el MPLA garantice y prometa que no violará la frontera con Africa Sudoccidental.

En el pasado Sudáfrica ha dicho que estaría dispuesta a firmar tratados de no agresión con cualquier estado negro Africano.

La promesa del MPLA de que no atacará a países vecinos también afloja las tensiones con Zaire, que teme que las tropas rebeldes katanguesas de Zaire oriental que ahora luchan junto al MPLA, traten ahora de regresar a Zaire con respaldo del MPLA para subvertir a la region de Shaba, rica en mineral de cobre.

La mención de respetó por los acuerdos intenacionales podría significar que el MPLA está dispuesto a aceptar el acuerdo del río Cunene al cual Sudáfrica llegó originalmente con Portugal, siempre y cuando Sudáfrica retire de la zona a unos 2.500 a 5.000 soldados.

AYUDA.- Choloma, Honduras, 19 (AP).- El Embajador norteamericano Phillip Sánchez habla con una niña hondureña, en Choloma, donde el hambre y la miseria se han extendido 16 meses después que el huracán Fifí azotó el país. Sánchez inspeccionaba obras realizadas con dinero donde por el gobierno de EE.UU. (RadiofotoAP).

Se extienden las huelgas en Colombia

BOGOTA, 19 (AP).- La ola de agiación laboral que sacude al país se estendió en las últimas horas cuando trabajadores portuarios, profedores universitarios y empleados de algunos bancos se sumaron a la huelga de los trabajadores del Ministerio de Hacienda que ha paralizado la recaudación de impuestos.

La ministra del Trabajo María Elena del Crovo dijo que la cadena de paros y la desaparición del dirigente sindical José Raquel Mercado, presidente de la Confederación de Trabajadores de Colombia (CITC), han creado en el país "una extraña atmósfera".

El gobierno declaró ilegal la huelga nacional de los empleados del Ministro de Hacienda y el presidente del sindicato Jorge E. Sánchez, junto con 80 huelguistas, fueron arrestados por la policía ayer aquí acusados de protagonizar desórdenes.

El gobierno ha dejado de recibir más de cien millones de pesos (tres millones de dólares) durante los dos primeros días de la huelga de los trabajadores del ministerio, quienes exigen aumentos de salarios. El gobierno se niega a atender la petición de los trabajadores alegando que el año pasado hizo un reajuste del 20 por ciento y este año no dispone de presupuesto para decretar un nuevo reajuste.

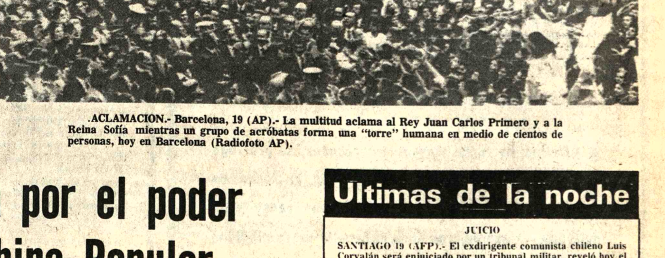

ACLAMACION.- Barcelona, 19 (AP).- La multitud aclama al Rey Juan Carlos Primero y a la Reina Sofía mientras un grupo de acróbatas forma una "torre" humana en medio de cientos de personas, hoy en Barcelona (Radiofoto AP).

Enconada lucha por el poder se libra en China Popular

PEKIN, 19 (AFP). Changhai, la turbulenta industriosa y sofisticada urbe china, es el epicentro del nuevo terremoto político que sacude al régimen de Mao Tse Tung, que según los observadores decidirá del porvenir del país.

Además, hombres de Changhai y en especial Yao Wen Yuan, miembro del politburo y responsable de la propaganda y por lo tanto de la prensa desempeñan un papel fundamental en la actual confrontación por el poder, estiman todos los observadores.

Yao Wen-Yuan hizo hoy una declaración diciendo que Mao Tse Tung dirige personalmente la lucha contra los "dirigentes de la via capitalista", añadiendo que pensaba que esta lucha no llegaría "a las armas".

El cotidiano del pueblo publicó hoy un artículo describiendo las actividades de los estudiantes y profesores de la universidad de fundan en Changhai en donde comenzó en enero pasado el actual "movimiento antirrevisionista".

El diario narra que el comité del partido de la escuela celebró un mitin de masas el 31 de enero en vísperas de la fiesta de la primavera que abre el año nuevo chino.

A partir de ese día, dice el periódico, los estudiantes comenzaron a recubrir los muros de carteles denunciando el "programa reaccionario" de los dirigentes del partido "no arrepentidos y que siguen la vía capitalista".

La expresión apunta en especial al Viceprimer Ministro Teng Hsiao Ping en desgracia durante la revolución cultural — que partió también de Changhai— y espectacularmente rehabilitado luego.

En otros carteloones, Teng Hsiao-Ping fue calificado de "segundo Kruschev chino". El primero fue Liu Chao-Chi, liquidado durante la revolución cultural tras humillantes procesos públicos.

El diario especificó que los primeros signos de malestar se produjeron a principios de 1975 cuando el movimiento de reforzamiento de la dictadura del proletariado lanzado por Mao Tse Tung tropezó con una fuerte oposición.

Ciertos dirigentes del partido pusieron entonces en el mismo plano política y economía, crimen grave a ojos del maoismo para el cual la actividad prioritaria es el estudio y la aplicación política de la teoria de la dictadura del proletariado.

Según el cotidiano del pueblo, ciertos dirigentes opusieron viva resistencia a la "limitación de los derechos burgueses" objeto esencial de la campaña.

Ultimas de la noche

JUICIO

SANTIAGO 19 (AFP).- El exdirigente comunista chileno Luis Corvalán será enjuiciado por un tribunal militar, reveló hoy el canciller Patricio Carvajal.

El Ministro, al desmentir un próximo consejo de guerra para el recluido exdirigente marxista, precisó que le corresponderá ser procesado por un tribunal militar.

AYUDA

WASHINGTON, 19 (AFP).- El Presidente Gerald Ford pidió hoy al Congreso que apruebe un crédito de 25 millones de dólares para ayuda a las víctimas del terremoto que arrasó el cuatro de febrero la región de la capital guatemalteca.

En el mensaje enviado al Congreso, el Presidente Ford pidió que actúe con urgencia a fin de que las "expresiones de simpatía" que las dos cámaras enviaron al pueblo guatemalteco se traduzcan rápidamente en "asistencia tangible".

TEMBLOR

MEXICO D.F., 19 (AP).- Un fuerte temblor de tierra sacudió hoy el sureste de Cuba, matando a una persona e hiriendo a otras ocho, según informó la agencia noticiosa cubana "Prensa Latina".

En un despacho captado aquí, Prensa Latina dijo que el temblor ocurrió poco después de las 9 a.m. (hora local) en la región de Santiago de Cuba, en el extremo oriental de la isla.

Pasado el peligro en Quillacollo se inician obras de rehabilitación

COCHABAMBA, 19 (PRESENCIA).- Bajó el nivel y caudal de los ríos causantes de las inundaciones que llevaron el dolor y la tragedia a centenares de familias campesinas por haber perdido sus cosechas y viviendas en los distritos anegados de Quillacollo, como Vinto Chico y Colcapirhua. Los equipos de auxilio se hallan abocados en construir muros de contención, limpiar el lodo de las casas y las calles, asistir con alimentos a los niños refugiados en algunos establecimientos, así como a otros grupos de personas mayores. Pasó el pánico y la serenidad retorna a esos poblados.

OBSERVACION

Integrantes de una comisión de defensa civil, juntamente con autoridades locales, realizaron una nueva observación, sobrevolando en helicópteros facilitados por la Fuerza Aérea Boliviana. Pudieron observar la magnitud de los daños, se pudieron dar cuenta que los ríos y las torrenteras que bajan de las alturas cordilleranas del Tunari, necesitan un trabajo técnico adecuado para evitar futuras inundaciones que podrían traer consecuencias imprevisibles para las poblaciones de la provincia de Quillacollo e inclusive para la ciudad de Cochabamba.

EVALUACION

Las autoridades del Comando de la Séptima División, como la Prefectura del Departamento vienen realizando una evaluación de los daños tanto en los sembradíos como en las casas.

Se informó que se destacó a más de 120 efectivos del Ejército con el objeto de acumular datos para conocer con exactitud el número de casas caídas, la extensión de las zonas agrícolas afectadas, los problemas sanitarios y sociales, etc.

Autoridades del Ministerio de Transportes Comunicaciones también realizaron un recorrido por la carretera asfaltada de Cochabamba a Quillacollo, habiendo observado que ha desaparecido el peligro más grave, pero no dejaron de alarmarse porque los trabajos del terraplen quedaron seriamente afectados y necesitan un cuidado extraordinario con miras al tendido de la capa asfáltica.

Por otra parte, el Comité Departamental de Emergencia, cuyo presidente es el Prefecto de Cochabamba, efectúa un intenso trabajo de evaluación.

AYUDA

Los pueblos de Arani, Punata, Cliza, Tarata, Sacaba y otros distritos del valle, en un gesto que merece destacar, se han unido en torno a sus autoridades para recaudar fondos, alimentos, ropa, medicamentos y otros auxilios que están haciendo llegar al Comité de Emergencia en los camiones de FESTACO.

DESBOSQUE.- Tractores adquiridos por el Comité de Desarrollo y Obras Públicas de Santa Cruz realizan trabajos de desbosque en la Chiquitania, con el propósito de llevar adelante un proyecto de siembra de maní, con perspectivas industriales.

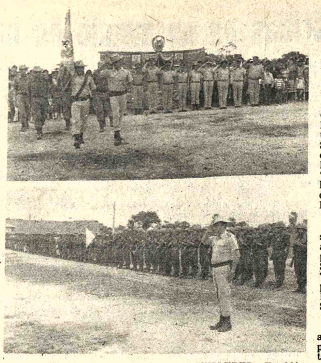

Llamarán a nueva licitación para la terminal de buses en Oruro

ORURO, 19 (PRESENCIA).- La Corporación de Desarrollo de Oruro, ha sido notificada, nuevamente por la Subsecretaría de Coordinación de la Presidencia de la República, para que llame "inmediatamente", a nueva licitación para la construcción de la Estación Terminal de Buses.

Las instrucciones para que se proceda de esa manera, de acuerdo al telegrama enviado por el principal personero de esa Subsecretaría, doctor Gerardo Torres, fueron impartidas por el propio Presidente de la República, general Hugo Banzer Suárez.

Con anterioridad, se había adjudicado la obra a una empresa que participó en la licitación de rigor, sin embargo, la calificación y otros antecedentes fueron observados acremente por algunos miembros del Directorio de la Corporación de Desarrollo de Oruro, personero del Ministerio Público y Contralor Departamental, que impugnaron la adjudicación, alegando presuntos vicios legales. CORDEOR, por su parte, afirmó que todo el procedimiento fue correcto.

La controversia suscitada aquirió, en determinado momento, visos de aguda preocupación de la ciudadanía. A la fecha, desde entonces, las tres personas que se oponían a la adjudicación, se encuentran fuera de acción.

El Fiscal de Distrito, doctor Luis Niño de Guzmán, fue retirado de sus funciones, sorpresivamente; el Contralor Departamental, licenciado Conrado Villarroel, se encuentra de vacaciones; el representante del Comité de Defensa de los Intereses de Oruro, Antonio Camacho, integrante del Directorio de CORDEOR, como representante de instituciones cívicas, fue reemplazado por CORDEOR, arguyendo que debe darse alternabilidad en esa función a dirigentes de otras institu

El telegrama enviado Subsecretario de Coordi de la Presidencia d República, al Presidente Corporación de Desarro Oruro, coronel Antonio C Rojas, dice: "Reiteról trucciones personal emi de S.E. Sr. Presrepúbli sentido de que CORDEO llamar inmediatamente licitación pública pa construcción terminal punto Junta de Almoneda aceptar la mencionad posición por atribuci confiere última parte del del Decreto Ley 10120".

Intentan mejorar condiciones para ampliar turismo en Sucre

SUCRE, 19 (PRESENCIA).- Después de cinco días de reunión, la Cámara departamental de Hotelería, dio a conocer las conclusiones que fueron aprobadas "procurando mejorar los servicios al mismo tiempo que requerir un trato adecuado para las zonas de menor desarrollo".

Las siguientes son las conclusiones aprobadas en la primera reunión:

1.- Elevar ante la Cámara Nacional de Hotelería la reconsideración del último Decreto Supremo en relación a las tasas impositivas, tanto patronales como laborales a la Caja Nacional de Seguridad Social.

2.- Solicitar a la Administración Departamental de la Renta, la explicación y los alcances del nuevo sistema tributario, en lo referente al personal de trabajo, como en las utilidades de los hoteles.

3.- Solicitar a la Dirección Nacional de Estadística y Censos el trabajo coordinado con el Instituto Nacional de Turismo, para evitar duplicidad de documentación.

4.- Recomendar a la Alcaldía Municipal la protección del Patrimonio Artístico Cultural y del conjunto urbano de la ciudad, por considerarse un potencial turístico.

5.- Apoyar la petición de la Cámara Nacional de Hoteles, en sentido de que los establecimientos de hospedaje de las Prefecturas y Alcaldías pasen a la empresa privada.

6.- Reconocimiento de la Cámara Departamental Hotelera a la política del Gral. Hugo Banzer Suárez, por las medidas de promoción y ordenamiento turístico.

7.- Solicitar al Instituto Boliviano de Turismo la reglamentación adecuada para los hoteles de las zonas de Menor desarrollo, por ser estas las menos favorecidas.

En otros dos puntos se aplaude la labor que cumplen las autoridades policiales y el Representante Regional de Turismo en Sucre "por su cooperación en favor de la Cámara Hotelera Departamental".

BACHILLERES.- También en Trinidad se cumplió una interesante ceremonia con motivo de la Jura de Lealtad a la Bandera prestada por los Conscriptos bachilleres que, durante más de tres meses, recibieron instrucción militar en las dependencias del Regimiento Ballivián 2 de caballería. El acto fue presidido por el Prefecto del Departamento, My. Carlos Rivas.

El Presidente será invitado a presenciar carnaval de Tarabuco

SUCRE, 19 (PRESENCIA).- El Presidente de la República será invitado a presenciar este año el Carnaval Folclórico de Tarabuco, la invitación se hará extensiva al titular de Industria, Comercio y Turismo.

El Representante del IBT en Sucre informó a PRESENCIA haber recibido la misión de invitar al Presidente Banzer "a realizar el carnaval del 14 de marzo en Tarabuco, juntamente con el Ministro Víctor Gonzales".

Se iniciarán trámites ante las agencias de viaje y turismo de La Paz para lograr la formación de tours especiales a Tarabuco con motivo del Carnaval folclórico "numerosos bailarines se reunirán este año para la nueva edición carnavalera nativa" afirmó Jaime Zamora.

En el transcurso del 14 de marzo, se coronará a la Susta del Carnaval con un ritual que rememore los días del Imperio Incaico. En la mañana se celebrará una misa a campo abierto, en la zona de Jumbate, a pocos kilómetros de Tarabuco. El presupuesto elaborado alcanza a la suma de 62 mil pesos bolivianos, que cubrirá gastos de promoción, alimentación y transporte de los bailarines que deben llegar de diferentes zonas de la provincia Yamparaez.

A fin de dar mayor atractivo, se organiza para el mismo día la Primera Feria Departamental de Artesanía. "El Carnaval de Tarabuco se convertirá como la atracción turística internacional y la expresión autóctona más pura de América" expresaron los organizadores.

Los datos estadísticos señalan que el promedio de asistentes en los últimos años fue de tres a cuatro mil personas, muchas de ellas visitantes del interior y exterior del país.

J.A. Bortayro

SEMI-REMOLQUES de 20 y 25 Tn. ejes giratorios, furgones, encomiendas, frigoríficos, tanques, chatas agrícolas, acoplados dormideros etc. CONSULTE REPRESENTANTE DE MONTENEGRO HNOS. CALLE RENE MORENO 659 tel. 29089 SANTA CRUZ

Local comercial

Se necesita para oficina de Importaciones, no es imprescindible que tenga frente a la calle, preferentemente con teléfono y con dos o tres ambientes, referencias teléfono Nº 41809. Se ofrecen garantías de primer orden.

Soda cáustica y otros

Ofrecemos para entrega inmediata en cualquier punto del país:

SODA CAUSTICA SOLIDA
SODA CAUSTICA PERLADA
CARBONATO DE SODIO
PARAFINA CRISTALINA
SILICATO DE SODIO

Consulte especial oferta, precios y condiciones.

Candimex S. A.

Edificio Avenida
Teléfono Of. 41809

Casilla Nº 1825
Cables: CANDIMEX
La Paz-Bolivia

CEDES

CENTRO DE ESTUDIOS EMPRESARIALES
UNIAPAC BOLIVIA
Anuncia el dictado de su Seminario sobre

"REFORMA TRIBUTARIA DEL IMPUESTO A LA RENTA"

TEMARIO
RENTA DE PERSONAS
Categorías de rentas
Deducciones y renta imponible
RENTA DE EMPRESAS
Beneficios y utilidades gravadas
Utilidades exentas
Gastos deducibles y no deducibles
Utilidad neta imponible
Registros y operaciones contables
Régimen de inversión y reinversión de utilidades. Incentivos tributarios.
Participantes
Gerentes, auditores y abogados de empresas públicas y privadas.

Conductor del Seminario
Dr. Alfredo Benítez Rivas
Miembro Asesor de la comisión de reforma y código tributario.

Fecha de Realización
23 al 27 de Febrero de 1976
Horario : 18.30 a 21.00 p.m.
Local : Auditorio de CEDES
Informes e inscripciones
Secretaría de CEDES
Av. Mariscal Santa Cruz 1066, 2do. piso
Teléfonos : 25567 - 23658
Casilla 2289
La Paz, Bolivia

Manufacturas de Algodón S.

Junta General Ordinaria de Accionista

De conformidad a lo dispuesto por el Art. del Estatuto, se convoca a los señores Accionis a Junta General Ordinaria para el día 15 de marz de 1976, hs. 14. y 30, acto que se llevará a cabo e las oficinas de la Empresa, con el siguiente orde del día:

1) Memoria Anual
2) Consideración Balance gestión 1975
3) Designación de Directorio.

La Paz, 17 de febrero de 1976

Confederación Nacional de Rentistas y Jubilados Administrativos

Amplio apoyo a ejecutivos de Fondos Complementarios

En asamblea del día 16 del mes en curso, la Confederación Nacional de Rentistas y Jubilados Administrativos, previo análisis exhaustivo del artículo 83 del Decreto Ley Nº 13214 de 24 de diciembre de 1975 y de la nota enviada al señor Ministro de Previsión Social por los ejecutivos de los diferentes fondos complementarios, ha llegado a las siguientes conclusiones:

1.- Dicho artículo 83 no encaja en la realidad ni en las perspectivas programadas por los fondos complementarios, se aleja completamente del principio de autonomía, base y punto esencial de la razón y existencia de los fondos.

2.- Es urgente, que antes de tomar determinaciones que afecte a una de las partes, abrir un paréntesis de consultas que armonice las reformas que se trata de introducir, lo contrario significa imposición, como el caso que nos ocupa, y desde luego, el consiguiente rechazo.

3.- El solo hecho de hacer intervenir a la C.N.S.S., organismo cuyo descrédito corre de un confín a otro del país, es suficiente para invalidar, mucho más si se tiene en cuenta de lo alejada que se encuentra de interpretar la verdadera función social.

4.- La nota enviada al señor Ministro de Previsión Social y Salud, solicitando la derogatoria del Art. 83, es una pieza medular cuyo contenido, interpreta fielmente la posición de todos activos y pasivos que revistan en los fondos complementarios.

Para terminar, la Confederación pone en conocimiento de los firmantes del memorial enviado al señor Ministro de Previsión Social y Salud, que el presente general aplaude la valiente actitud asumida en defensa de los intereses que se les ha confiado. Asimismo, les brinda el más decidido apoyo, solidarizandose con tan atinada determinación

La Paz, 18 de febrero de 1976

"POR LA REIVINDICACION SOCIAL Y ECONOMICA DE LOS RENTISTAS Y JUBILADOS ADMINISTRATIVOS"

José Luis del Castillo — Secretario Ejecutivo
Dr. Roberto Delgadillo — Secretario General
Valentín Rodríguez — Secretario Relaciones
Melquisedec Ortiz — Secretario Hacienda

SILVANA

El reloj suizo de confianza

Distribuidores para Bolivia:
LA PRECISION
Casilla 569 - Cochabamba

Comisión Mixta Ferroviaria Argentino - Boliviana

Construcción Ferrocarril Santa Cruz - Río Mamoré

Sector: Santa Cruz-Yapacaní

LICITACION PUBLICA
Nº 22/76

Para la terminación de: Edificios e Instalaciones de Estaciones Ing. Hugo Molina e Ing. Raúl Menacho

CATEGORIA

A esta convocatoria podrán presentarse las empresas de primera, segunda y tercera categoría

PRESENTACION DE PROPUESTAS:

En La Paz, en la Agencia de la Comisión Mixta Argentino - Boliviana, sita en Avenida 16 de Julio, Edificio Avenida 3er. Piso, hasta las 15.0 horas del día 15 de Abril de 1.976.

En Santa Cruz de la Sierra, en las oficinas de la Comisión Mixta Argentino - Boliviana, sita en Avenida Grigotá y Cañoto, hasta las 15.00 horas del día 13 de Abril de 1976.

APERTURA:

En La Paz el día 15 de Abril de 1976 a horas 15.30, en las oficinas del Ministerio de Transporte Comunicaciones y Aeronáutica Civil.

PRESUPUESTO OFICIAL:
$b. 2.500.000.--
PRECIO DE PLIEGO Y PLANOS
$b. 800.--

Tesoro General de la Nación

Convocatoria a Propuestas Nº. 4

Por orden del Sr. Ministro de Finanzas, la Dirección General del Tesoro Nacional Convoca a todas las Empresas de Transportes y/o Flotas legalmente establecidas, a presentar propuestas para el Transporte de Valores Fiscales y Documentos (correspondencia) dentro del Territorio Nacional (Departamentos y Provincias).

Los interesados deberán recabar toda información, más el pliego de Especificaciones, en las oficinas del Departamento de Valores Fiscales del Tesoro General de la Nación.

El plazo de presentación de Propuestas fenece a Hrs. 18,30 del día Viernes 27 de Febrero de 1976.

LA DIRECCION

Lic. ARMANDO AYALA FIENGO
Director General del Tesoro Nacional a.i.

Ministerio de Energía e Hidrocarburos

Instituto Nacional de Electrificación Rural

CONVOCATORIA A PROPUESTAS Nº. 1/76

Por orden del señor Ministro de Energía e Hidrocarburos, se convoca a las casas comerciales del país, a presentar propuestas para la provisión de materia eléctrico, de acuerdo al siguiente detalle:

21.500 Metros de conductor de aluminio desnudo reforzado con núcleo de acero 6/1 de la galga AWG, Nº. 1/0 de la Clave Raven o equivalente.

El Pliego de Especificaciones y detalles pertinentes serán proporcionados por el Instituto Nacional de Electrificación Rural.

Las Propuestas deberán ser presentadas con todas las formalidades de Ley en la Secretaría General del INER, Avenida Arce Nº. 2180 hasta horas 18 del día miércoles 3 de marzo del año en curso.

La Paz, febrero de 1976

SECRETARIA GENERAL

Ministerio de Transportes, Comunicaciones y Aeronáutica Civil

Administración de Aeropuertos y Servicios Auxiliares a la Navegación Aérea (AASANA)

Invitación Pública Nº. 2-76

PARA EL ALQUILER Y ADMINISTRACION DE COMEDORES EN EL AEROPUERTO DE "TUCSUPAYA" SUCRE.

Se invita a los propietarios, gerentes y/o administradores de Empresas y firmas especializadas en la materia debidamente establecidas en el país, a presentar propuestas para la concesión mediante alquiler, la administración de los comedores establecidos en el edificio terminal del aeropuerto de "Tucsupaya" de la ciudad de Sucre: las propuestas deberán consignar provisión de servicio y vajilla de primera clase, listas de precios de comidas internacionales y nacionales, atención con personal especializado y provisión permanente de alimentos y refrescos, proponiendo además el canon de alquiler a pagarse.

Las propuestas debidamente cerradas y lacradas, se recibirán hasta el día 5 de marzo del año en curso a horas 18:00 en las oficinas de AASANA ubicadas en Avenida Montes Nº 716 (Edif. Urdini Motores 4º piso La Paz) y en la Jefatura Regional del aeropuerto de "Alto Tucsupaya" AASANA (Sucre), con las formalidades de estilo.

La Paz, febrero de 1976

My. DIM Aroldo Cortéz Jiménez
DIRECTOR EJECUTIVO DE AASANA

Vº Bº.
Gral. Div. Aé. (r) Javier Cerruto C. de la R.
SUBSECRETARIO DE AERONAUTICA CIVIL

Ministerio de Industria y Comercio

Corporación Boliviana de Fomento

LICITACION PUBLICA Nº 16/76
SEGUNDA CONVOCATORIA

La Corporación Boliviana de Fomento, invita a las firmas y/o empresas legalmente establecidas en el país, a presentar propuestas para la provisión de cal hidratada a los Ingenios Azucareros "Guabirá" y "Bermejo", para la zafra del presente año.

El Pliego de Especificaciones y Condiciones Generales puede ser retirado a partir de la fecha en la Sección Caja de CBF, Edificio "La Urbana", Avenida Camacho Nº 1485, segundo piso.

Las propuestas deberán ser presentadas con todos los requisitos y formalidades de ley, hasta el día viernes 5 de marzo de 1976 a horas 18:00 en la Asesoría Legal de la Entidad.

La Paz, febrero de 1976

AVISO PERMANENTE al señor José Blanco Baiza

Se le insinúa pasar por el Departamento de Contabilidad de PRESENCIA, a arreglar cuentas pendientes.

La Paz, Febrero de 1976

La Gerencia

OTICIA PARA HOMBRES N MODERNO MEDICAMENTO EVUELVE EL VIGOR SEXUAL! stimula el optimismo y la claridad mental

a ciencia médica ha perfeccionado na fórmula que estimula las glándulas restaurando, no sólo el vigor exual, sino también logrando que la ersona se sienta optimista, eufórica, e buen carácter y con mayor claridad mental para afrontar sus problemas de trabajo, desapareciendo n su mayor parte el cansancio físico mental. Esta nueva fórmula se ama TONOSEX y es sorprendente su efectividad y rapidez proporcionando nueva vitalidad y nuevos bríos juveniles a millares de hombres.

Si Ud. ha tomado otros medicamentos sin haber logrado los resultados deseados, pruebe con TONOSEX y jamás olvidará este consejo. T-14

TONOSEX RESTAURA LA VITALIDAD

Club Arabe Santa Cruz

Vende un Inmueble al mejor Postor, en zona Comercial a tres cuadras de la plaza principal de 420 mts2 útiles sobre la base de $us. 37.000.-

Las propuestas deberán dirigirse a la casilla 1871 Santa Cruz y/o a los Teléfonos 2-7159 ó 2-7514 en Santa Cruz. Las propuestas se recibirán hasta el día 3 de Marzo de 1976.

LA DIRECTIVA

CEMENTO BLANCO "1RAJA"

Calidad y alto rendimiento

El más recomendado para la fabricación de mosaicos y trabajos de construcción en general.
Bolsas de 42,5 kilos con doble envase, papel y polipropileno.
Precio rebajado y sin competencia.
Compre en las principales ferreterías y casas del ramo.

Distribuidor exclusivo para Bolivia:
PROMOTORA PAULISTA

LA PAZ: Av. Manco Kapac 450-Tel. 20080-Casilla 2254
COCHABAMBA: Av. San Martín 3823-Tel. 2923 y 6506
SANTA CRUZ: Calle Warnes 32 - Tel. 21166 - Casilla 2173.

Según organismos de seguridad:

Campaña de desprestigio contra Uruguay se desarrolla en la ONU

MONTEVIDEO, 19 (AP).- Los organismos de seguridad dijeron hoy que "una campaña internacional de prestigio" contra el Uruguay se desarrolla desde las Naciones Unidas y sus "agencias infiltradas por el marxismo internacional".

Es la segunda denuncia de este tipo en 24 horas que parte de este país contra esa campaña.

Ayer el gobierno del Presidente Juan M. Bordaberry dijo que hoy desde distintas capitales europeas, la organización Amnistía Internacional se apresta también a lanzar ataques a través de distintas conferencias de prensa.

Estos organismos de seguridad establecieron que la campaña anti - uruguaya, la decidió el Partido Comunista luego de haber "fracasado en su intento de resucitar la violencia y la subversión en el país.

Añade la información oficial que la "decidida acción de las fuerzas conjuntas (militares y policiales) permitió hacer abortar esos intentos comunistas.

Una campaña antimarxista recrudeció en este país en las últimas semanas, donde fueron apresados los principales dirigentes que actuaban en la clandestinidad. El informe de los organismos de seguridad sostiene que la campaña se sustenta en parte en el envío de denuncias falsas propaladas por dirigentes comunistas a organismos internacionales. Toda la red comunista que se encargaba de esto fue desbaratada, según el comunicado oficial.

Se presume que entre los organismos que recibían estas denuncias apócrifas, se contaba Amnistía Internacional, acusado concretamente ayer por el gobierno de aprestarse a proseguir dicha campaña.

En junio de 1974 un informe de las Naciones Unidas entregado por la comisión internacional de juristas y Amnistía Internacional, denunció que en Uruguay se "recurría en forma generalizada" a la tortura contra los presos políticos.

Ello motivó una dura réplica del gobierno que acusó a ambos organismos de estar al servicio del marxismo internacional.

También rechazó la acusación de que se recurría a prácticas de tortura contra los detenidos.

En la denuncia difundida ayer por el gobierno, además, se desconoce "autoridad moral" a Amnistía Internacional con sede en Londres.

Uno de los principales portavoces de esta "conjura" según los informes, es el ex Secretario General del Partido Comunista Rodney Arismendi que vive en Moscú.

Se responsabilizó a Arismendi de promover bloqueos comerciales contra este país, además de propalar "infundios" desde Radio Moscú.

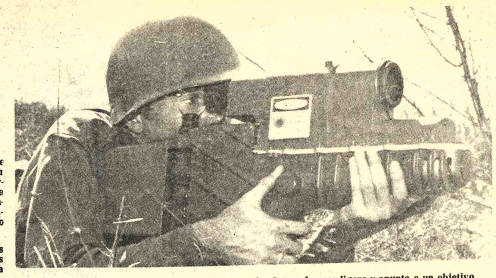

EQUIPO LASER.- Un soldado sostiene un equipo Laser de peso ligero y apunta a un objetivo para probarlo. El instrumento que pesa menos de 6 kilos, es dirigido como un rifle para buscar misiles, artillería y bombas. Fue fabricado por la Hugher Aircraft Company de Los Angeles, California (Foto USIS)

Kissinger en Perú:

"EE.UU. comprende y respeta los objetivos de revolución peruana"

LIMA, 19 (AP) - Kissinger, sonriente y sin aparentar cansancio, pronunció unas palabras ante casi un centenar de periodistas. Fue presentado por el Canciller de la Flor a su llegada al Perú ayer.

El ministro peruano puso de relieve la satisfacción que sentía el Perú por la presencia de Kissinger --invitado oficial-- y dijo que "viene a conocer muy de cerca la realidad política, social y económica de nuestro país y estamos seguros que su visita permitirá mejorar e incrementar las relaciones bilaterales entre los dos países. así como también para intercambiar puntos de vista sobre la problemática regional y mundial".

Kissinger hizo reir a los periodistas cuando su intérprete comenzó a repetir las palabras de La Flor en español y le dijo "said in inglish" (dígalo en inglés).

Kissinger expresó su satisfacción de estar en "este gran país" y ver a su "amigo Miguel Angel", el Canciller peruano.

Destacó que "Perú y Estados Unidos tienen muchos intereses en común. Estados Unidos comprende y respeta los objetivos de la revolución peruana y debo decir que Perú ha jugado un papel básico en la política de los países no alineados".

Recordó que también Estados Unidos es parte del hemisferio "y nos reunimos frecuentemente para discutir problemas de interés común".

"Aunque no siempre estamos de acuerdo siempre nos hemos tratado unos a otros con respeto y sobre la base de la dignidad y la igualdad y con el objetivo de mejorar el bienestar de nuestros pueblos y de la humanidad", agregó.

Agregó que, "estamos aquí para poner de relieve la amistad entre los dos países y aún cuando el general me ha recibido en uniforme para intimidarme, estoy seguro que celebraremos conversaciones muy amistosas".

Luego de ese breve mensaje, Kissinger, y De La Flor, así como otros funcionarios partieron en una caravana de automóviles hacia el palacio de gobierno donde se entrevistara con el Presidente, General Francisco Morales Bermúdez.

Cuando el avión de Kissinger llegó al aeropuerto, habían en la terraza unas 300 personas, en su mayoría estudiantes, que antes de pasar a la misma eran controlados por la Policía. En un lejano edificio de la aduana, cerca del terminal aéreo, se pudo ver a Policías apostados en las azoteas.

Gobierno italiano anunció un plan de austeridad económica

ROMA, 19 (AP).- El Primer Ministro Aldo Moro solicitó hoy al Parlamento un voto de confianza para su gobierno minoritario democrata cristiano y prometió instaurar un programa de austeridad económica.

Moro anunció además la formación de un comité especial, que investigará el escándalo de pago de sobornos por parte de la corporación norteamericana Lockheed Aircraft.

Especificó que este comité hará una acción paralela a la del Ministerio de Justicia, que comenzó una investigación la semana pasada.

Moro calificó su gobierno de "solución improvisada" para una fase de transición política, en la que el Partido Comunista se acercó cada vez más a la participación en el poder.

El gobierno de Moro depende de que los socialistas y los republicanos, sus aliados de mucho tiempo en coalicciones de centro-izquierdistas cumplan ahora su promesa de abstenerse en las votaciones del Parlamento.

Moro dijo que el gobierno tomará prontas medidas para apoyar a la tambaleante lira pero no fijó fecha a la reapertura del mercado oficial de cambio de moneda, cerrado el 21 de enero. La lira ha perdido alrededor del 12 por ciento de su valor desde esa fecha, al tiempo que crece la intranquilidad laboral y aumenta el desempleo.

Se cree que los votos de confianza tendrán lugar el sábado, tanto en el Senado como en la Cámara. El debate del programa de Moro se reanudará mañana.

Este incluye una congelación salarial durante un año para los ejecutivos de corporaciones estatales o privadas; Moro ha pedido también a los sindicatos que acepten algo similar para los ingresos de nivel medio, lo cual afectaría a alrededor del 10 por ciento de los asalariados italianos.

El Primer Ministro no mencionó cifras pero según otros funcionarios, considera cantidades superiores a los 6.500 dólares anuales.

Moro descartó una congelación de precios pero comprometió a su gobierno a una política de estricta vigilancia, en aquellas decisiones de las compañías que afecten los precios que pagan los consumidores.

Anunció el establecimiento de una agencia gubernamental especial que ayudará a controlar los gastos públicos y reducir la burocracia, haciendo disminuir los gastos de capital. Anunció por otra parte estrictos controles sobre los pagos de impuestos y la fuga de capitales.

En cuanto al aborto, controvertido problema que pasa por encima de las divisiones partidistas, Moro dijo que su gobierno católico asumirá una posición neutral cuando se plantee en breve el debate de un proyecto de ley en el Parlamento.

Moro aseguró que no habrá variaciones básicas en la política exterior. Reafirmó la lealtad italiana a la alianza atlántica y los lazos de amistad con Estados Unidos y los países de Europa Occidental.

El Primer Ministro se pronunció en favor de una "competencia civilizada" entre democristianos y comunistas dijo que "los acontecimientos dirán qué depara el futuro, más allá de este gobierno".

Colombia

Obreros no votarán en protesta por desaparición de su líder

BOGOTA, 19 (AP).- La Confederación de Trabajadores de Colombia (CTC) ordenó a sus 900.000 afiliados prepararse para un paro general y los exhortó a no votar en las próximas elecciones del 18 de abril para protestar por la desaparición de su presidente, José Mercado.

El dirigente sindical de 61 años, quien durante los últimos 15 ha dirigido la CTC, desapareció el gomingo en circunstancias misteriosas.

Un movimiento clandestino que se autodenomina "M-19", que dice ser el brazo armado del partido populista de oposición Alianza Nacional Popular (ANAPO) se atribuyó el secuestro y anunció que le seguirá un juicio revolucionario por los delitos de "traición a la patria y a la clase obrera".

La ANAPO desautorizó a la supuesta acción del "M-19", mientras la Policía acogió con reservas los volantes anónimos repartidos en los periódicos en los cuales el movimiento clandestino dice ser autor del secuestro de Mercado.

"M-19" hizo su aparición del 14 de enero de 1974 cuando asaltó la casa - museo del Libertador Simón Bolívar y robó su espada.

Desde entonces había hecho esporádicas apariciones propagandísticas en reuniones políticas de la ANAPO, pero las autoridades nunca han tomado en serio este movimiento.

El pleanrio nacional de Confederación de Trabajadores de Colombia que se reunió en sesión de emergencia anoche, justigó al gobierno del Presidente Liberal Alfonso López Michelsen y a la clase dirigente del país a quienes acusó de ser incapaces de garantizar la seguridad ciudadana y de administrar honestamente los recursos del país.

La CTC exigió también al gobierno "la movilización masiva de todas las Fuerzas Armadas del país hasta lograr el rescate del líder desaparecido, pero las autoridades tenían pocas pistas.

Anoche fue encontrado el automovil de Mercado en un lugar abandonado donde había sido dejado el mismo domingo aparentemente por una persona que no era el presidente de la CTC. Este es un robusto hombre de color que ascendió de cargador de muelle a presidente de una de las más importantes centrales obreras del país.

CIUDADANIA.- La señora Mirka Marnacaj, albanesa de 111 años, irradia felicidad después de recibir una carta oficial de Ford concediéndole la ciudadanía norteamericana. Junto a ella se encuentra su bisnieta Verone de 4 años y el representante Mario Biaggi (Foto USIS).

Vendedores

Empresa industrial y comercial precisa vendedores con experiencia en la distribución de licores.

Los interesados deberán presentarse personalmente en sus oficinas de la calle Ingavi Nº. 1058 planta baja en horas de oficina.

Ingeniero Químico

Empresa industrial precisa los servicios de un Ingeniero Químico para la realización de diversos análisis de laboratorio relacionados a los controles de producción de calidad.

Los interesados deberán enviar su curriculum vitae a Casilla 5878 La Paz, indicando en el mismo con todo detalle estudios realizados, formación, títulos obtenidos, cargos desempeñados, edad, pretensiones de sueldo y todos los datos que estimen necesarios. (No se tomarán en cuenta aquellas solicitudes donde no se indiquen los antecedentes requeridos).

La Paz, febrero 1976

Ingeniero Civil

Se requiere un Ingeniero Civil para que trabaje en la ciudad de La Paz, y que llene los siguientes requisitos:

- 3 años de experiencia mínima
- Título en Provisión Nacional
- Registro en el Consejo Nacional de Ingeniería
- Pretensión de sueldo

Dirigirse a casilla Nº. 579 -La Paz

La Paz, 18 de febrero de 1976

Técnicos Electricistas

Especializados en Instalaciones Industriales y con suficiente experiencia se requieren para trabajar en el Ingenio Azucarero de Guabirá. Preferiblemente egresados de algún Instituto Técnico.

Los interesados pueden apersonarse a la División de Administración de Empresas de la Corporación Boliviana de Fomento, Av. Camacho Edificio La Urbana 2do. piso - La Paz (Casilla 1124).

La Paz, febrero de 1976

Empleados

Empresa industrial requiere:

Dos Auxiliares de Contabilidad
Un Encargado de Personal

Los interesados deben dirigirse a Casilla Nº. 5878 La Paz, indicando edad, experiencia y pretensiones de sueldo.

La Paz, febrero 1976

Se vende casa en San Miguel

Bloque H Nº 7, de dos departamentos, garage amplio jardín y dependencias servidumbre.
Ref.: Por las mañanas al teléfono 62595
Por las tardes San Miguel Hrs 7.

Contador

Institución bancaria requiere servicios de Contador para trabajo en Santa Cruz. Remitir solicitud con antecedentes y pretensiones a la Casilla Nº 1297 - Santa Cruz. Absoluta reserva.

Importaciónes en General

de José Terrazas Melgar

Comunica a su distinguida clientela que la nueva dirección de sus oficinas es: Calle Abaroa 594, teléfono 2-9717. Donde atenderá con la corrección y prontitud de siempre.

En venta

1. Juego de comedor tallado a mano (Español) - 10 sillas
2. Piano
3. Parrilla
4. Juegos de Golf, para caballero y señora

Otros objetos diversos.
Referencias: Teléfono 82216.

Vendo departamento o doy en anticrético

En Calacoto, propiedad horizontal, living, comedor, 3 dormitorios, garage y dependencias. Referencias teléfono 14499.

Ahora en Santa Cruz

Completamente remodelado, aire acondicionado, bellos jardines, playa de estacionamiento y un moderno GRILL BAR americano...

Drive in Hotel

Av. Las Américas esq. Saavedra
Reservaciones teléfono 2-6542, cables DRIVEIN

ANDINA LTDA.

Av. Mariscal Santa Cruz 1032
Tel. 27403 -
La Paz.

Ofrecemos
fierro de alta resistencia,
procedencia Japón.

Actualmente se encuentra en almacenes Aduana La Paz.

DIMENSIONES - de 6 mm. (aprox. 1/4'') de 5/8'' - 3/4'' y 1/2''.

Médicos chinos extirparon tumor de 40 kilos de peso

TOKIO, 19 (AP).- Médicos chinos y togoleses extirparon un tumor ovárico de 40 kilos de peso y 45 centímetros de diámtro a una mujer, en una operación quirúrgica realizada en Lome el pasado diciembre; la paciente se recuperó pronto, dijo hoy la agencia china Sinjua.

La operación duró cuatro horas, la paciente de 59 años, fue anestesiada con acupuntura y durante toda la intervención, los enfermeros pudieron preguntarle cómo se sentía y darle jugo de naranja, agrega la agencia de noticias.

Cuando la operación estaba a punto de concluir, añade Sinjua, la presión sanguínea de la mujer cayó súbitamente.

Universidad Boliviana

Universidad Mayor de "San Andrés"

FACULTAD DE CIENCIAS DE LA SALUD CARRERA DE ENFERMERIA

CURSO COMPLEMENTARIO PARA ENFERMERAS PROFESIONALES

El Departamento de Enfermería comunica la apertura del Curso Complementario para enfermeras profesionales, que deseen optar el título de Licenciada en Enfermería.

Dichos cursos se realizarán a partir del Primer Semestre de 1976.

Para mayor información apersonarse a la Secretaría de la Carrera de Enfermería (Monoblok de Medicina Piso 10).

La Paz, 16 de febrero de 1976

Sra. Dora M. de Bellido
JEFE DEL DEPARTAMENTO DE ENFERMERIA

Dr. Alfonso Criales Querejazu
DECANO
Facultad de Ciencias de la Salud UMSA

Empresa Nacional de Ferrocarriles

Gran Entrada de Carnaval en Oruro

Comunicamos al público en general que el día sábado 28 del mes en curso, correremos TREN ESPECIAL de La Paz a Oruro, partiendo de la ciudad del "Illimani" a horas 7.00 a.m., para arribar a la tierra del "Pagador" a horas 12.00.

Retorno de Oruro a La Paz: Horas 20.00 del mismo día.

Precios de promoción: Clase Pullman $b. 45.-
Clase especial " 30.-

Goce del confort y seguridad que le ofrecen los modernos coches de la Empresa Nacional de Ferrocarriles, la empresa que le ayuda a disfrutar del incomparable carnaval "kirquincho"

Reserve su pasaje, con anticipación, en las boleterías de la Estación Central.

La Paz, 20 de febrero de 1976

RELACIONES PUBLICAS "ENFE"

Compro terreno al contado ubicado en El Prado

De 500 - 700 mts2 con 15 mts. de frente.
Ofertas a: Terreno Casilla 3144 La Paz.

La Embajada de la R.S.F. de Yugoslavia

Necesita Secretaria Bilingüe, con experiencia no menos de 5 años. Con preferencia trabajos efectuados en Misiones Diplomáticas, con excelente conocimiento en Dactilografía y Taquigrafía. Dirigirse a Av. 20 de Octubre Nº 2683, a partir de horas 10.00 a 15.00

Balances 1975

Profesionales especializados ofrecen servicios para elaboración de balances gestión 1975 todo tipo de empresas.
Referencias: teléfono 82694

Secretaria Bilingüe

Se convoca a concurso de méritos y examen de competencia para la provisión de una Secretaria Bilingüe, para prestar servicios en la Refinería Gualberto Villarroel, Unidad Proyectos, con carácter temporal y por un período mínimo de dos años. Las interesadas deberán presentar antecedentes en la Secretaría General de Y.P.F.B., Edificio Chicago Av. San Martín Nº 6528 -Teléf. 3328 hasta el día 24 de los corrientes. El examen correspondiente será recibido a hrs. 9.oo a.m. del día 27 en las citadas oficinas.

Cochabamba, Febrero 17 de 1976

RELACIONES PUBLICAS

Cardenal anunció entrega de seis casas de interés social

SUCRE, 19 (PRESENCIA).- El Cardenal José Clemente Maurer informó que en junio próximo entregará otras seis casas, para ser sorteadas entre familias de escasos recursos.

Anunció igualmente su firme propósito de llegar "por lo menos a 100 familias que tengan su casa propia, como la mejor muestra de la preocupación que siente la Iglesia por los humildes".

El Cardenal anunció la construcción de un albergue destinado a los ancianos, en la casa donada por Miguel Becki, recientemente fallecido. El albergue dispondrá de un mínimo de 25 celdas individuales con un dormitorio, salita de recepción y baño.

Religiosas de la orden de Nuestra Señora del Perpetuo Socorro llegaron desde Canadá, para asumir la administración y atención del albergue.

Estiman que el primer bloque del edificio estará habilitado para fines del presente año. "Podrán alojarse ancianos solos, incluyendo sacerdotes, o también parejas o señoras solas", aclaró el Cardenal Maurer.

CENTRO MULTIFUNCIONAL

Con el propósito de lograr la promoción humana y formar el sentido comunitario y cooperativo ha sido construido el Centro Multifuncional, localizado en la urbanización que alienta el Cardenal con dineros del Comité Gubernamental de Sesquitenario.

El Centro ha sido entregado a la Iglesia para su administración, con la cooperación de Acción Social de la Presidencia de la República.

"La mujer siempre estuvo postergada y por eso tenemos el interés de promocionarla, ofreciéndole la oportunidad de aprender varios oficios como tejidos y costura", dijo el informante.

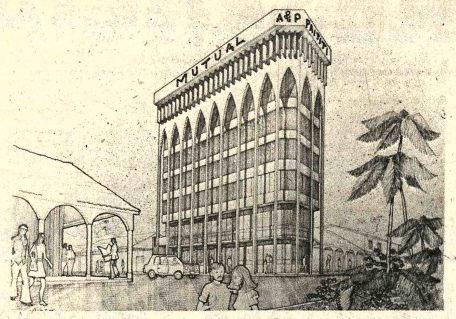

EN TRINIDAD.- Ejecutivos de la Mutual de Ahorro y Crédito para la Vivienda Paititi han anunciado la construcción de un edificio de siete pisos, en Trinidad, de acuerdo al diseño que muestra la foto.

Instituciones de salud en Tarija promueven construcción de hospital

TARIJA, 19 (PRESENCIA).- Los representantes de los diferentes servicios de salud, apoyados por el Colegio Médico Local, se han dirigido a todas las instituciones regionales solicitando que, a través del Comité Pro Intereses de Tarija, demanden la construcción del "Hospital Unico" en Tarija.

A través de esta solicitud, se hace conocer que el Cuerpo Médico de esta ciudad, desde hace nueve años, gestiona la ejecución de este proyecto, como obra de vital importancia para el Departamento y prioritaria en los programas de desarrollo económico y social, encarados por las instituciones y por el Supremo Gobierno en el Sud del país.

Los médicos afirman que el Hospital General "San Juan de Dios" construido en la década de 1930 por un grupo de esclarecidos ciudadanos tarijeños al presente, no reune las condiciones necesarias para prestar un eficiente servicio, acorde con los actuales conocimientos y medios que proporciona la medicina moderna. Por otra parte, resulta insuficiente para atender a los pobladores de la capital y a los enfermos que llegan hasta aquí de las localidades provinciales y del area rural.

En mérito a estos antecedentes, se pide que las autoridades nacionales encaren la construcción del "Hospital Unico" en el que se concentrarían los recursos humanos, físicos y económicos hoy dispersos, para lograr una atención hospitalaria eficiente, cuya ausencia actual motiva el éxodo de los pacientes a otros centros del país y del exterior.

Se ha recordado en esta oportunidad que el Ministerio de Salud Pública ha aprobado esta solicitud y que al presente existe un anteproyecto corregido y ratificado, habiéndose informado que en el Presupuesto de Salud se ha incluido una partida anual para este fin.

El planteamiento de los médicos concluye expresando: "Lo que nos falta es coordinar acciones, planificar y unificar esfuerzos para exigir como una necesidad nacional la iniciación de esta obra, como justo reconocimiento de Bolivia a este girón patrio que, hace cuento cincuenta años, por determinación propia, quiso ser boliviano.

Mutual de vivienda Paititi tendrá edificio en Trinidad

TRINIDAD, 19 (PRESENCIA).- Un edificio de siete pisos se construirá en esta ciudad, en la esquina de las calles La Paz y 18 de Noviembre, por cuenta de la Mutual para la Vivienda "Paititi".

Según explicaciones de Eduardo Mercado, gerente de la entidad, la obra se iniciará a mediados del mes de marzo, una vez cumplidos los requisitos exigidos para el efecto.

En la presente semana, un grupo de geólogos realizará el estudio de suelo para lanzar la convocatoria y seleccionar la mejor propuesta de las firmas y empresas constructoras de mayor prestigio y responsabilidad, pues el empeño es tener concluida la edificación para fines del presente año.

Alrededor de $b. 5.000.000 se están destinando para esta obra, de los fondos proporcionados por USAID a la Mutual, al haber sido aprobados los planos que entre sus características proyectan un moderno edificio de hormigón armado, aire acondicionado, rasgos ya de la nueva arquitectura, vidrios rayband, con una departamentalización destinada exclusivamente para oficinas.

Ya se ha podido colocar alrededor del 80 por ciento de este edificio, entre los copropietarios que dan los suficientes recursos para iniciar el proyecto.

La mutual "Paititi", una entidad que no hace más de 7 años nació a la vida pública, ha cumplido en mucho con el contenido que se trazó de proporcionar vivienda a sus asociados y solucionar en parte el problema habitacional de esta ciudad. Con más de 3.000 miembros que aportan mensualmente, está considerada como una de las entidades del sistema que ha logrado más organicidad en tan poco tiempo.

Al presente, se encuentran gestionando mayores recursos tanto de BIAPE como de USAID para continuar con los créditos para construcciones, que ahora se encuentran paralizados en vista de que han tenido que volcarlos al proyecto "El Jorori" y a la iniciación de "Los Tajibos", el primero en plena ejecución que tiene que ser entregado en mayo y el segundo para iniciarse en los próximos días. Con los fondos que le proporcione la central, han de extender sus actividades al interior del departamento, teniendo en la actualidad una agencia en Guayaramerín, donde se han comenzado a entregar los primeros créditos. Allí, las autoridades han proporcionado toda la colaboración para cumplir con la programación preparada para la localidad.

Explicaron en Potosí los proyectos de exportació

POTOSI, 19 (PRESENCIA).- Personeros del Banco Central de Bolivia y un técnico de la OEA explicaron en esta capital los proyectos de exportación que tiene el supremo gobierno, a través de sus mecanismos correspondientes.

Fortunado Roca Salvatierra, Jefe de la División de Fomento a las Exportaciones del Banco Central de Bolivia y Mario Reyes Chávez, Asesor Técnico de la OEA en Bolivia, llegaron a esta ciudad y tuvieron varias reuniones con representantes de la industria, de la banca y de las entidades afines a las exportaciones.

Asimismo, los técnicos en exportación cambiaron ideas con la prensa y explicaron que "han sido fijadas metas definidas que tienden al perfeccionamiento de los servicios de asistencia e información general y comercial dentro de este campo".

"Queremos crear una conciencia nacional para las exportaciones y por ello, en cada Departamento, están explicando los alcances que tiene la exportación para Bolivia".

Refiriéndose a los productos que en forma específica tienen preferencia para la exportación los visitantes indicaron que "hay líneas no tradicionales para el comercio exterior como la quinua, la sal, la lana de camélidos, las artesanías, los vinos, los licores, etc. que merecen atención en el extranjero".

Por ejemplo, señalaron que en Potosí existe una platería tradicional y antigua al igual que una buena artesanía y se espera que los productores no sólo miren el mercado regional, sino que piensen en la exportación, en vender en los países de América y de Europa".

En cuanto al asesoramiento y al apoyo del Banco Central Roca y Reyes dijeron que "los organismos nacionales están planificando las formas para la exportación, que hay orientación y que, incluso, se filmarán películas con temas relacionados a los productos no tradicionales que posee el país, para la venta en el exterior.

Finalmente, los técnicos en exportación instaron a los potosinos para que aumen producción ya que es ne aprovechar todo lo que es de la patria ofrecé para en el exterior.

Las instituciones po y los industriales prom planificar en el futuro y hay apoyo, tratará aumentar su producció buscar o incursionar campo de la exportació

CONSAGRACION.- Con una misa concelebrada por el Cardenal de Tarija, Mons. Abel Costas Montaño, y numerosos sacerd celebraron las Bodas de Plata vocacionales de Sor Victor Cruz Mendoza, Misionera Cruzada de la Iglesia. En la homilía pronunciada tuvo palabras de profundo elogio hacia la trayectoria de las vocaciones religiosas, poniendo como ejemplo la vida de dedicación de Sor María V Durante el Ofertorio, la agasajada, junto a las otras re presentes renovó su ofrecimiento a Cristo. Fueron muchos veses que siguieron la ceremonia.

Posesionaron 4 nuevas autoridades en el Beni

TRINIDAD, 19 (PRESENCIA).- El Director Departamental de Recaudaciones, Antonio Maesse Roca; el Jefe de la Oficina departamental del trabajo Manuel Loras; el Coordinador del Magisterio Urbano, prof. Macario Viruez y Napoleón Suárez, como Corregidor de Baures, fueron posesionados por el My. Carlos Rivas Pardo, en sus respectivos cargos, refrendándose por Memorandums emanados de las autoridades de gobierno.

El Prefecto fue concreto en la exhortación al fiel cumplimiento de cada una de las atribuciones. "Solamente con responsabilidad, dijo el My. Rivas Pardo, con honradez, con el respeto a la ley, podrá cumplirse con los sagrados postulados de nuestro gobierno y los deseos de nuestro Presidente, el Gral Banzer Suárez, para llevar por los derroteros del progreso y la superación al país". Indicó, asimismo, que cada uno de los nuevos funcionarios tienen una labor de mucho cuidado en la conducción de cada uno de los sectores que le corresponde dirigir. Al del Trabajo, el de hacer cumplir la legislación y para el del Magisterio, la responsabilidad de buscar la unificación del magisterio como forma de superar muchas de las ya tradicionales limitaciones que tiene la educación del país, con desmedro de la formación del futuro ciudadano boliviano.

Por su parte, el Prof. Viruez, al agradecer la designación del gobierno prometió poner su experiencia al servicio de este sector laboral para conseguir esos caros objetivos señalados por el gobierno. El Prof. Macario Viruez, hombre con muchos años de servicios en el magisterio, en estos momentos, ejercía el cargo de Jefe de Relaciones Publicas de la Prefectura del Departamento. Por otra parte, la primera autoridad política del Beni, ratificó en su cargo a José Angulo, Secretario General de la Prefectura y ejerció en la gestión anterior.

Fue intervenida federación de cooperativas arroceras

SANTA CRUZ, 19 (PRESENCIA).- Culminando una crisis interna que desde hace varios meses estaba confrontando la Federación Nacional de Cooperativas Arroceras (FENCA), ha sido intervenida por noventa días, disponiéndose al mismo tiempo la realización de una auditoría.

Con esta medida, adoptada por el Instituto Nacional de Cooperativas (INALCO) cuyo presidente es el Ministro de Trabajo, Mario Vargas, se trata de dar un nuevo impulso al organismo que agrupa a más de 40.000 productores de arroz.

El anuncio dice que se dispuso la intervención en vista de la etapa crítica derivada de factores internos y externos que estaban perjudicando el normal funcionamiento y atentando contra el proceso cooperativista.

Hace dos semanas, la Contraloría Departamental anunció que dispuso la congelación de la cuenta bancaria y en cumplimiento de instrucciones superiores, se estaba procediendo a intervenir. INALCO observó entonces que la Contraloría no tenía ninguna ingerencia en cooperativas y que el único organismo que podía tomar esa medida era el instituto del ramo, de acuerdo a la Ley General de Sociedades Cooperativas.

Durante la reciente visita que hicieron a esta capital el coronel Mario Vargas y el director ejecutivo de INALCO, Luis Montaño, se estudió el problema decidiendo intervenir. La resolución administrativa de INALCO - dice:

Primero.- Intervenir FENCA por el lapso de 90 días, mediante la designación de un personero del sistema, de acuerdo con el artículo 43 de la Ley de Cooperativas del D.S. 12650.

Segundo.- Designase al coronel licenciado José Navia Quiroga, funcionario de INALCO como interventor de FENCA quien, en cumplimiento de esa disposición, inmediatamente dispuso suspender de sus actividades a los actuales consejos administrativo y de vigilancia de FENCA, que mantenian ciertas pugnas.

Asimismo, se dijo que el interventor tiene un plazo de 60 días para completar la auditoria de todo el movimiento económico contable, en base a la documentación preparada por el Departamento de Fiscalización de INALCO

Por otra parte, el interventor tendrá que elaborar un presupuesto - programa de FENCA, para la gestión de 1976, sobre la base de los ingresos a recaudarse y un plan de trabajo manual de funciones, con su respectivo cronograma.

Después de los tres meses, se convocará a elecciones para constituir los nuevos consejos de vigilancia y administrativo, asimismo para designar al nuevo gerente, en base a un concurso de méritos y examen de competencia.

CENTRO FRUTICOLA.- Un tractor prepara los terrenos de cultivo en el Centro Experimental Frutícola de Cinti, perteneciente al Comité de Desarrollo de Chuquisaca. Se trata de introducir nueva tecnología en el cultivo de la vid.

Se especula sobre posi cambio de alcalde en Su

SUCRE, 19 (PRESENCIA).- La Confederación de Campesinos había solicitado al Presidente de la República la designación de Eduardo Medina como Alcalde Municipal de Chuquisaca, en reemplazo del Cnl. Salvador Sánchez Vargas.

La nota de 4 de febrero expresa que "con motivo de poner en su conocimiento el voto resolutivo de la Federación Departamental de Campesinos de Chuquisaca, en el cual solicitan la designación de Honorable Alcalde Municipal de Chuquisaca en la persona del señor Eduardo Medina, a quien consideran como a una persona idónea y leal al Gobierno de las Fuerzas Armadas".

El Semanario El Noticiero órgano de los periodistas de Sucre en nota aclaratoria expresa: El Noticiero ratifica su posición anterior en relación con el cambio de Alcalde Municipal. No está de acuerdo con dicho c porque considera que la del burgomaestre es para los intereses del más aún si, como se com cambio obedecería a politicos".

Sánchez Vargas fu vocado al Servicio Civil torio en diciembre de 19 siendo asumido en ca Alcalde por segunda ve

En otra parte, la publicada en primera pá semanario local, Eduardo Medina afirma "nadie lo conoce en peño de funciones pú

La noticia que ves difundida como "ser voces" según un coment prensa, dio lugar a versiones sobre posibl didatos a Alcalde "algu los cuales habrían ya festado estar esperan designación".

Guia Profesional

Médicos

Dr. EDDY VILLALBA CARO
GINECOLOGO
Flujos.- Hemorragias.- Esterilidad - Planificación Familiar - Prenatal - Partos.- Embarazo de alto riesgo.
CIRUGIA.-
CONSULTORIO: Yanacocha 301 - 5º Piso: Of. 1. Teléf. 21583. Atención de 17 adelante.

DR. ALBERTO MARIACA.
- Medicina interna Esp. Gastroenterología, estómago, intestinos, apéndice, hígado, vesícula biliar, páncreas, etc. Trastornos de la nutrición.
Consultorio Plaza Venezuela 3er. piso (Edificio Sobima) Altos O.K. de horas 14 a 17.
Teléfonos: Consultorio 65178 Domicilio 23832.

DR. FABIO PRADO BARRIENTOS
ENFERMEDADES DE PIEL
Hospital de Buenos Aires.- San Pablo.- Santiago de Chile.- Rezemas - Alergias - Tiñas, Acné. Consultorio Edificio Castilla 2do. piso, oficina 201 (Gaveza 250) Teléfono 50641. Tardes.

DR. GUILLERMO SUAREZ TEJADA
CIRUJANO UROLOGO
Atiende enfermedades de los riñones, próstata, vejiga, genitales masculinos, vesículas, etc. Consultorio Mercado 990 esq. Yanacocha. Edif. Amaraz 4º. piso. Atención horas: 2 20 p.m.

DR. GONZALO JAUREGUI TAPIA
MEDICO CIRUJANO
CIRUGIA PLASTICA Párpados, nariz, cicatrices, arrugas, orejas en asa, malformaciones, quemaduras, mamas, abdomen etc.
CIRUCIA GENERAL Bocio, estómago, intestinos, vías biliares hernias, quistes tumores etc.
Atención de 11:30 - 12 y de 16 a 20 y urgencias a domicilio.
AYACUCHO 208 1er piso Edificio Flores. Teléfono 22762 - 34153 - 23476.

TRAUMATOLOGO - ORTOPEDISTA
ESPECIALIZACION: BRASIL - EUROPA.
Dr. CARLOS MUÑOZ
Fracturas - Rayos X.- Manos heridas.- Cicatrices.- Deformidades Reumáticas.- Artrosis
CONSULTORIO: Comercio 864 Oficina 104. 14 a 17.
Teléfonos 42631 -domicilio 20461-43075.

Dr. RUTH MALDONADO BALLON
GINECOLOGIA
OBSTETRICIA
Prenatal. Partos. Esterilidad. Planificación familiar. Flujos vaginales anormales. Hemorragias. Cirugía especializada.
Tumores mamarios. Prevención del Cáncer uterino.
CONSULTORIO: Mariscal Santa Cruz 1322. TARDES: 13.30-19.30
Reservar hora: Teléfono 50040.

DR. OSCAR V. PORTUGAL G.
Estudios de carrera y postgrado, Universidad "Semmelweis" de Budapest (Hungría) atiende: CIRUGIA PLASTICA ESTETICA, RECONSTRUCTIVA. Consultorio calle Tupiza esquina Chuquisaca entre Pando - Cap. Echeverría. Nº 100. Teléfono 65296 - 52681. Atención 15 - 21 horas.

DR. ALFREDO RAMIREZ TORRICO
CIRUJANO UROLOGO
Estudios especializacion Universidad de Chile.
Cirugía y enfermedades de riñones, vejiga, próstata, genitales, infertilidad, venéreas etc.
Avenida Camacho 1377. Teléfonos 57219 - 29667.
Consultas: Horas 14 - 19; sábados 10 - 12.

Dr. RAMIRO DONOSO TORRES
CARDIOLOGIA
ADULTOS - NIÑOS
Estudios: The City University of New York.
Consultorio; Plaza San Francisco 502 (lado Templo). Teléfono Consultorio 52002. Urgencias. 40610.
Atención Hrs. 15.00 - 20.00

Dr. MARIO GUTIERREZ VILLANUEVA
Ginecólogo-Obstetra
Ex-residente Hospital dos Servidores de Estado Rio Janeiro. Atiende pre-natal, partos, cirugía ginecológica y obstétrica., esterilidad conyugal, cáncer ginecológico, plastia pélvica.
Consultorio. Venancio Burgoa 746. teléfono 52487. Tardes.

DR. FELIX DELGADO M.
GASTROENTEROLOGO
Medicina Interna
- Especializado en Buenos Aires - Argentina.
Enfermedades del esófago, estómago, intestinos, hígado, vías biliares, páncreas, nutrición.
Consultorio: Edificio Petrolero, Av. 16 de Julio 1616 segundo Piso.
Teléf. Consultorio: 50461 - 53331.
Domicilio; 52673-29948.
Atención a domicilio.

EN SUCRE
INSTITUTO DE DERMATOLOGIA Y COSMETICA
DR. JONNY DE LA RIVA.
LUZ S. DE LA RIVA.
Tratamientos modernos sin la utilización de corticoides, Acné, Psoriasis, Vitiligo, Eczemas, Queloides, Enfermedades Venéreas y Piel en general, Cirugía Dermatológica, Histopatología. En su servicio de Cosmetología: Limpieza cutis, masajes, máscaras de belleza, quimioterapia, luz ultravioleta, tratamientos para adelgazar. Dirección Destacamento 111 Nº. 2 Teléfono 1528 domicilio Loa 207.

Dr. ANTONIO URRIOLA TIA M.
Cirujano Urólogo
Universidades del Cali-Colombia.
Enfermedades-Cirugía Riñones. Vejiga. Próstata. Infertilidad masculina. Urología pediátrica.
Consultorio Edificio Isabel, oficina 102 Horas

Dr. RUBEN CASTELL
Médico de Niños
Clínica Pediátrica (Centro Internacional Infancia (Paris)
Consultorio: Av. 16 de 1616 2º Piso, de 14.30 - 17 fono 50461. Domicilio Te 54413.
Atención de Urgenci

Abogados

DR. WALTER COSTA DANI
y Abogados Asociad
-Constitución de soci
-Consultoría Jurídica
-Contratos - Estatu
Reglamentos
-Trámites Judiciales Administrativos - Sociale
-Mineros Tributar Agrarios, y otros
Atención especializa personal gestor.
Se recibe poderes del exterior del país.
Para atención fuera d de oficinas, se en reservar hora.

BUFETE: Yanacocha piso Of. 8.
Teléfono 28320 Casilla 596 La Paz.

DR. GUILLERMO BI LA VIEJA A.
ABOGADO
Anuncia que habi radicado en la ciudad Paz atenderá fesionalmente en trá administrativos, aduan de Renta Interna, tribut ministeriales y bancarios
Bufete 5to. piso Ed Asbun (nuevo) Oficina Teléfono 25016 Casilla M-1 Teléfono privado Nº. 6017

DR. MARIO MENDEZ ELIAS
-Especializado: Neurol Neurocirugía, Suecia, I terra, Holanda.
Enfermedades: Cirugía Cerebro, médula, nerv traumatismo cráneoencé les, vertebrales, epilep Dolor.
Consultorio: Edific Venezuela Capitán Ravelo 2 primer piso horas 16 a 17 ho fono 58075-82909.

Yacimientos Petrolíferos Fiscales Bolivianos

LICITACION PUBLICA NO 268/ 75

EQUIPOS DE BOMBEO PARA POLIDUCTO

Se invita a las Firmas nacionales o extranjeras, especializadas en el ramo de suministro de material y equipo petrolero, a la provisión de BOMBAS Y PANELES DE CONTROL ELECTRICO DESTINADOS AL POLIDUCTO COCHABAMBA - ORURO - LA PAZ.

Las compañías interesadas en esta solicitud, se servirán recabar el Pliego de Especificaciones Técnicas y Condiciones Administrativo-Legales, de nuestra Oficina Central en La Paz (Secretaría de la Junta de Adquisiciones), 4º piso edificio calle Buenos Nº 185, previo pago de $b. 100.00 por valor del pliego en la Sección Caja 3er. piso.

El Plazo para la presentación de ofertas, vence el día 5 de Abril de 1976, horas 18.00 fecha hasta la cual se recibirán los sobres cerrados y lacrados, con todas las formalidades legales, en nuestra Secretaría de la Junta de Adquisiciones.

La Paz, 17 de Febrero de 1976.

Ing. Rolando Prada Méndez.
GERENTE GENERAL

Comité de Obras Públicas y Desarrollo de Tarija

INVITACION Nº. 1/76

Estudio de factibilidad Fábrica de Cemento

(Prórroga fecha presentación propuestas)

A solicitud de varias firmas interesadas, se prorroga hasta el 15 de marzo del presente año la fecha de presentación de propuestas de las firmas consultoras nacionales o extranjeras para el Estudio de Factibilidad técnico, económico y financiero destinado a la instalación de una fábrica de cemento Portland ASTH tipo 1, en el Departamento de Tarija, conforme a los términos y condiciones mencionados en nuestra invitación fecha da el 12 del mes en curso.

Tarija, 26 de enero de 1976

RELACIONES PUBLICAS

Dirección General de la Renta Interna

Instrucciones para autorización de Bailes de Carnaval

1.- Solicitud en papel sellado y timbres de ley, dirigida al señor Administrador Distrital de la Renta.
Esta solicitud debe ser presentada por las personas, sociedades o por los interesados que auspicien Bailes de Carnaval.
2.- En los locales de bailes que cobren entradas, los responsables deben llenar el Formulario Nº. 117 para la respectiva intervención fiscal de los talonarios.
3.- Los empresarios o administradores de locales de bailes, deben acompañar a la solicitud de intervención de entradas los siguientes documentos:
.- a) Contratos de trabajo suscritos con las orquestas, conjuntos, bandas o con artistas individuales, animadores y otros que actuén durante la realización de los bailes.
.- b) Dichos documentos de trabajo deben ser debidamente legalizados y reconocidos por la Dirección General de Trabajo, y en el interior del país por las Jefaturas Departamentales de Trabajo.
.- c) Contrato de alquiler del local donde se realizarán los bailes.
.- d) El boletaje a utilizarse, para fines de control y fiscalización, debe reunir las siguientes características:
1.- Nombre del local
2.- Numeración correlativa
3.- Valor del boleto en los diferentes bailes (damas y caballeros)
4.- Colores diferentes para cada uno de los bailes
4.- Deben señalar si el local ofrecerá servicios de refrigerio, bar y restaurante, a los fines de fiscalización del Impuesto sobre Servicios, para lo cual se presentará los siguientes documentos:
a) Contratos de locación del servicio de bar y restaurant
b) Contrato de locación del servicio de guardarropía.
5.- Deberá hacerse intervenir, asimismo, las fichas correspondientes al derecho de mesas indicando su valor y llenando los mismos requisitos del boletaje.
6.- Los pagos de impuestos sobre boletaje y servicios, deben ser garantizados por los empresarios, requisito sin el cual no se extenderá la autorización correspondiente.
7.- El plazo de presentación de las solicitudes y su respectiva documentación, fenece impostergablemente el día jueves veintiséis de febrero del año en curso

La Paz, febrero de 1976

PRESENCIA

Director: Huáscar Cajías K.
Gerente: Armando Mariaca V.
Jefe de Redacción: Mario Maldonado V.

El problema de la universidad

El problema universitario se ha agravado los últimos días hasta el extremo de haberse procedido al cierre de la de La Paz por un término no establecido todavía. Puede ser que el mal --pues de un mal se trata-- no quede circunscrito a la Universidad de San Andrés y que la intranquilidad se profundice también en otras casas superiores de estudios. Ante la posibilidad de que esto suceda, es necesario buscar urgentemente los remedios de fondo, esos que no han de hallarse en un simple cierre ni en otras medidas similares sino en el entendimiento entre partes que hasta ahora parecen hablar lenguajes diferentes y que sólo comprende el que lo usa, pero no el que lo oye.

No está de por medio un asunto que ataña a un limitado sector de la población y sólo a él. La universidad es mucho más que un simple sector social, que puede desaparecer o ser desconocido sin que se presenten consecuencias graves. La universidad es fundamental en toda sociedad y ha de persistir siempre, inclusive, cuando muchas otras hayan desaparecido. Constituye la coronación de la función educativa, que es calificada por nuestra Constitución como la más alta del Estado. Es el nivel al que tienden muchos que desean servirse de la educación para numéricamente, toca de cerca a decenas de miles de familias. Entre éstas, se hallan precisamente las de clase media y pobre porque las más pudientes, en vista del clima de intranquilidad existente, tienen a sus hijos estudiando en el extranjero, de donde un buen porcentaje no retorna.

Las cuestiones pendientes no pueden resolverse sino por la vía de la razón, del diálogo, de las conversaciones para llegar a acuerdos salvadores. No se debe rechazar de antemano esa vía. Si el temario que uno proponga parece contener puntos que no comporten a los diálogantes, eso tendrá que establecerse en cada caso; se rechazará entonces lo pertinente y se considerará sólo lo que corresponda. Los hechos han llegado ya a un punto en que la conciliación no ha de ser muy difícil. Pero ella tiene que buscarse para bien de la patria, y, en especial, de los propios estudiantes.

La solución tampoco ha de ser imposible si hay buena voluntad, como la presumimos en todos.

Ante todo habrá que poner en plena vigencia, en todos sus puntos, las disposiciones legales acerca de la universidad y procurar las reformas que derivan de un sereno y sincero intercambio de opiniones, sin prejuicios y con el objeto de escoger lo que sea mejor en cada caso.

Eso supone, desde luego, la vigencia de las organizaciones estudiantiles pues tal es el único modo de ofrecer a todos. Por un lado, a los estudiantes que aún tener quien les represente con pleno conocimiento legal. Por otro, a los que censuran los hechos actuales y los atribuyen a la acción de minorías sectarias, porque tendrán la certidumbre de que los representantes han sido elegidos libremente por los estudiantes.

Algo más: el hecho de que esta vez, como otra anterior, se haya recurrido a una entidad, como el Acuerdo Asociación Nacional de Prensa y Asbora, pone en evidencia el vacío que dejan los profesores universitarios que deberían ser los lógicos y primarios intermediarios, los que pueden servir de puente entre las autoridades y los estudiantes, los que tienen conocimiento inmediato de los problemas y mejor pueden tratarlos. Pero el funcionamiento irregular de los cuerpos facultativos y otros hace que los profesores se hallen ausentes precisamente cuando más se requeriría su presencia. No tienen organismos propios -alguna vez se los consideró prohibidos por los decretos que rigen la vigencia de entidades que, sean o pueden tener la apariencia de sindicales- Si se desea prever para el futuro y crear todas las entidades propicias para un regular funcionamiento de las universidades hay que atentar la formación de tales organismos docentes, realmente representativos.

Esta ha de ser también una de las maneras de responder a las denuncias de que siempre hay elementos políticos que tratan de sacar provecho de las situaciones conflictivas. Este riesgo, existe siempre - por eso es absurdo dar oportunidades- pero quedará anulado si hay organismos docentes y estudiantiles nombrados democráticamente por los profesores y los universitarios.

Angola y Sudáfrica

El comunismo tendría menos éxito si las naciones democráticas o que se autocalifican de tales no cometieran los errores y atropellos que cometen y que permiten a aquél presentarse bajo la faz de libertador y de defensor de los derechos del hombre y de los pueblos débiles.

Lo vemos ahora en el caso de Angola. Las tendencias antimoscovitas cometieron el enorme error de llamar en su ayuda a Sudáfrica, es decir, al país racista por excelencia en el mundo, al más repudiado por los africanos negros, al portaestandarte de la dominación blanca de fundamento imperialista. Se dio así a los adversarios un arma propagandística de gran eficacia y que usaron como saben hacerlo. Allí está una de las principales causas morales que facilitaron el triunfo comunista.

Pero las cosas no han parado allí. Sudáfrica ocupa militarmente parte del territorio angoleño aduciendo derechos para construir obras, entre ellas una represa, que beneficiará exclusivamente a la misma Sudáfrica. Como es natural, los angoleños difícilmente van a admitir una situación de este tipo; ella permitirá, más bien, que los comunistas se presenten como los auténticos defensores de los intereses nacionales y que sus enemigos tengan todas las características de traidores. Una ocasión magnífica no igual, pero análoga a la de Viet Nam- que dará mejores armas morales a los enemigos de la democracia.

No se sabe si las tropas angoleñas, una vez llegadas ante las posiciones sudafricanas -lo que puede suceder en un par de días- las atacarán para someter todo su territorio al gobierno de inspiración comunista, apoyado por cubanos y rusos, o si se detendrán para proceder a negociaciones. De cualquier modo, si el conflicto no se produce dentro de poco, ocurrirá dentro de algunos años.

El resultado final del mismo, si las actuales condiciones de odio y resentimiento persisten, no puede ser sino uno: la minoría blanca de Sudáfrica tendrá el mismo destino que las de otros países africanos.

La evolución cambiará si, abriendo los ojos a la realidad, Sudáfrica comienza a proceder con prudencia y reconoce los derechos ajenos. De otro modo, está preparando su propia destrucción, a un plazo más bien corto que largo, porque pocos habrán de ayudar a una nación cuyo objetivo es mantener privilegios raciales que hace tiempo condena todo el mundo civilizado.

Si se espera contra toda esperanza, esa evolución positiva ha de realizarse. Pero no cabe ser muy optimista pues tanto las naciones como los régimenes abusivos tienden a solazarse con su propio poder y a ilusionarse pensando algo que la historia ha demostrado continuamente: que el poder no es eterno y que los fuertes de un día serán los débiles del siguiente.

Las Américas en un mundo en cambio

Nota de Redacción.- Por la actualidad que reviste el tema de las relaciones entre la América Latina y los Estados Unidos, publicamos a continuación el estudio que con el nombre del rubro fue realizado por la Comisión sobre las Relaciones de los EE.UU. con la América Latina.

Cómo explica el Presidente de esta comisión, compuesta por 23 miembros como un grupo independiente bipartidista de ciudadanos particulares de diversos sectores de la sociedad norteamericana, todas las dudas que existían al inicio de este estudio dieron paso a la certidumbre de "que los cambios fundamentales que han ocurrido en años recientes en el mundo, dentro de la América Latina y los EE.UU la realidad -y de hecho urgencia- a la reordenación de las relaciones en este hemisferio.

I. UN CAMBIO EN EL ENFOQUE DE LOS ESTADOS UNIDOS HACIA LA AMERICA LATINA

Los Estados Unidos deben cambiar su enfoque básico hacia la América Latina y el Caribe.

Las transformaciones dramáticas que han ocurrido en la América Latina y el Caribe, los importantes acontecimientos acaecidos en el panorama mundial, y los cambios significativos en las condiciones en que se basa la relación de este hemisferio con el resto del mundo, han minado los postulados relativamente fijos en base a la política de los Estados Unidos hacia el resto de América desde la época de la Doctrina Monroe, pasando por la política del Buen Vecino, hasta las políticas más recientes de la Alianza para el Progreso y su sucesora, la política de "Asociación de Mayor Madurez." (Mature Partnership). Sostenemos firmemente que las políticas que los Estados Unidos han heredado del pasado -inclusive muchos de los objetivos y metas- son inadecuados e irrelevantes en vista de las distintas realidades del presente y de las tendencias que se perfilan para el futuro.

Consideremos algunos ejemplos de los cambios más dramáticos que se han efectuado en la América Latina (*) y en los Estados Unidos, así como en sus relaciones con el resto del mundo en un período de poco más de diez años:

- Hace diez años, casi cualquier forma de acción cooperativa entre las naciones del Hemisferio Occidental requería iniciativa o apoyo de parte de los Estados Unidos; actualmente, el funcionamiento eficaz del Pacto Andino y de otros organismos constituye prueba fehaciente de que los países latinoamericanos gozan de mayor capacidad para concertar arreglos de cooperación en bien de sus propios intereses, sin contar con los Estados Unidos, y en algunas ocasiones, en contra de los Estados Unidos.

- Hace diez años, los Estados Unidos estuvieron profundamente involucrados militar, económica y políticamente en diversas partes del mundo y se iniciaban entonces lo que habría de ser una larga y trágica guerra en Indochina; actualmente, la participación de los Estados Unidos en esa guerra ya ha tocado a su fin; la presencia militar de los estadounidense en el extranjero se ha visto disminuida; se han reducido los programas de ayuda económica y militar; y se ha adoptado más bien un "perfil borroso" (low profile), no destacado.

- Hace diez años, estaba muy fresca en la memoria la crisis ocasionada por los cohetes rusos colocados en Cuba, y la Guerra Fría se encontraba en todo su apogeo; hoy día, en cambio, se han iniciado ciertas relaciones con la China; el comercio de los Estados Unidos con Rusia aumenta en forma dramática; y se ha iniciado un proceso de détente.

- Hace diez años, la mayoría de los gobiernos latinoamericanos se abstenía de tomar iniciativas diplomáticas y se conformaba por lo general con seguir el liderazgo de los Estados Unidos en las Naciones Unidas y en otros organismos internacionales; hoy día, las naciones latinoamericanas actúan por cuenta propia en el ámbito mundial; Brasil aspira a desempeñar un papel de importancia en las relaciones mundiales; y un activo patrón intra- latinoamericano de interacción diplomática y económica ha desplazado la situación anterior en que todos los caminos llevaban a Washington.

- Hace diez años, dominaban el temario de las discusiones entre los Estados Unidos y la América Latina la preocupación estadounidense de evitar que se exportara el comunismo a la América Latina; actualmente, las preocupaciones dominantes de los países latinoamericanos se concentran en su desarrollo nacional y en lograr acceso para sus exportaciones en el mercado de los Estados Unidos.

- Durante la década pasada la región se. distinguió más por su dinamismo económico que por su estancamiento. A principio de los años sesenta, el producto interno bruto de la región crecía a una tasa del 5,5 por ciento (en dólares constantes de 1970); desde entonces, la tasa ha aumentado rápidamente, hasta alcanzar 6,8 por ciento en 1972. El producto por habitante también aumentó de US$ 420 en 1960 a US$ 560 en 1972. El sector manufacturero registró un crecimiento promedio del 6,5 por ciento durante 1960 - 1961; en 1972, logró un aumento del 9,2 por ciento.

En resumen, la América Latina ha cambiado; las relaciones entre la América Latina y el resto del mundo han cambiado; las relaciones entre la América Latina y los Estados Unidos han cambiado; el papel de los Estados Unidos en los asuntos mundiales ha cambiado.

Estas nuevas realidades sugieren que los Estados Unidos deben adoptar un nuevo enfoque hacia la América Latina y el Caribe, un enfoque que respete la soberanía de los países de la región y tome una gran diversidad de sistemas políticos y económicos. El nuevo enfoque debería ser pragmático menos por la seguridad, definida ésta con un estrecho criterio militar, y preocuparse más por los intereses y los valores comunes que promuevan relaciones políticas y económicas mutuamente satisfactorias. Estas nuevas enfoque debería librarse del paternalismo que conlleva la retórica de "relaciones especiales", pero al mismo tiempo debería ser sensible a las cualidades singulares de las relaciones interamericanas. Sobre todo, debería formar parte de un patrón consistente de políticas económicas globales estructuradas en forma genuina de modo que resultasen más estables y equitativos los términos del intercambio entre los países de mayor adelanto industrial y el resto de las naciones del mundo, incluyendo aquellas naciones en vías de desarrollo de las cuales se encuentran en la América Latina- que amplían rápidamente su participación en la Economía mundial.

Esta Comisión comprende que un cambio básico en el enfoque de los Estados Unidos hacia la América Latina no será fácil de lograr. Es difícil descartar viejos postulados y hábitos. La falta de interés continuo por parte del gobierno y del público en general de los Estados Unidos hacia la América Latina hace difícil el convencer a la ciudadanía de nuestro país, o aun a sus funcionarios, de todo lo que ha estado ocurriendo en las Américas. Pero las políticas que permanecen estancadas en vista de cambios rápidos a rápido cambio, invitan problemas. Si no se efectúa un cambio, podrían surgir graves problemas a largo plazo, para no mencionar los desastres a corto plazo.

En las siguientes páginas se amplían las razones que han fortalecido a la Comisión en su convicción de que es necesario un nuevo rumbo hacia la América Latina y los pasos que a su juicio deben tomar los Estados Unidos para hacer que sus políticas respondan a las necesidades de los años setenta.

(Continuará)

Una respuesta al Ministro de Planeamiento
"Aislamiento" en la política de integración

III

Por JUAN PEREIRA FIORILO

El señor General Lechín Suárez presenta el argumento de que ha existido un "aislamiento casi completo de las instituciones públicas y privadas del país llamadas en él a conocer sino aun a implementar los acuerdos de integración".

Si fal es la realidad actual, no nos compete examinarla. Hasta 1973, ninguna decisión se tomaba si acaso no se reunía y aprobaba la posición de Bolivia, mediante una "comisión interministerial" y, cuando se trataba de asuntos de interés de la empresa privada, con la participación activa de las Cámaras no sólo de industria, sino también las de comercio, minería, construcciones, banca, etc. organismos a los que incluso ofreció nombrarun funcionario que los representara en la Secretaría. Pero, ¿quién es responsable del aislamiento? El propio mal esquema legal ya que en forma reiterada se solicitaba que se otorgue al Secretario de Integración un rango jerárquico superior. Fue imposible conseguir esto en mi época. Felizmente, las relaciones de amistad personal con los ministros me permitían salvar esa barrera aunque algunos de ellos se sentían mortificados de que "excese de autoridad" que, por defender los intereses de Bolivia, a veces tenía que dárselos, pero siempre con acatamiento de órdenes del Canciller.

La verdad es que sensiblemente hasta hoy, en los altos niveles de gobierno, no se dan cuenta de las "connotaciones" que tiene el proceso de integración, ya sea regional o subregional.

Argüir, por ejemplo, que el Grupo Andino tiene una meta conducente a la "sustitución de sus países miembros, es falso. Lo prueba el hecho de que en las casi 90 Decisiones, las destinadas a problemas industriales, no llegan ni a 10 y la mayor parte de ellas son "COMERCIALES", comenzando por las que determinan desgravaciones para más de 3.000 rubros del universo arancelario, para facilitar el intercambio.

Este anterior criterio demuestra, por consiguiente, que hay ignorancia en lo que es el proceso integracionista, que por las peculiaridades del Acuerdo de Cartagena, al señalar una política condicionada a reservar para programación industrial, algunas centenas de ítems, trata lógicamente de coadyuvar a la substitución de importaciones de terceros países, creando una industria que no es muy sofisticada.

Esto también se observa en el Decreto Supremo Nº. 13334 aprobado el pasado 28 de enero de 1976 y que contiene errores garrafales que demuestran cómo se desconocen las bases del proceso de integración, tal como comprobaremos en el siguiente comentario.

Hay, sin embargo, un aspecto digno de ser examinado en las declaraciones formulas por el Gral. Lechín. El grave problema de que las desgravaciones aduaneras totales, que Bolivia tiene que reconocer en 1986, perjudicarán grávemente a nuestra pequeña y obsoleta industria.

Tiene completa razón en ello el Ministro de Planificación. Para evitar eso está el Gobierno.

Pero ¿qué se ha hecho en esa materia?

Cuando fui un poco forzado, por vieja y entrañable amistad por el distinguido amigo el Cnel. Miguel Ayoroa Ayoroa, a aceptar la Subsecretaría de Industria, justamente conocedor de la grave situación en la que se encontraba nuestra joven industria y sabedor de ella debatada de una maquinaria obsoleta, en el plano tecnológico; creada para un consumo insignificante como el del mercado nacional y lógicamente sin posibilidades de competir con la industria de mayor dimensión de los otros países andinos, se resolvió iniciar una serie de reuniones, de todos los grupos sectoriales de la industria, para conocer sus problemas y hacerles notar el grave daño que tendrían frente a la competencia subregional.

Casi seis meses se estuvo en ese trabajo. Como emergencia del mismo, fue preparado un plan de proyectos de ley en favor del reacondicionamiento de esa industria. Se dictaron algunos sectores profundizar su estudio,Tal ocurrió con el sector textil que hoy tiene en su favor un diagnóstico que refleja la grave situación que tendrá ante la competencia andina y la necesidad de que modifique su actual estructura.

Igualmente, se contrató un experto ígratuito para los industriales y que pudiese asesorar a las factorías de cuero. Gracias a ello se han introducido nuevas y revolucionarias normas de trabajo que han vigorizado a ese sector.

Había otros innumerables proyectos más en ese voluminoso trabajo. ¿Sabe su distinguida autoridad qué pasó con el mismo? ¿Dónde están esos estudios secretíes? ¿Alguien le ha informado que incluse se hizo quemar los "stenciles" de ese trabajo? ¿No implica ello una grave dato al país? ¿Qué ha hecho frente a ello el Gobierno?.

Las diferencias de grado, en los procesos de industrialización, son precisamente las que tiene que analizar el Gobierno y en base a ellos legislar.

En lugar de malgastar dinero en dudosos negocios, ¿acaso no sería más conveniente que esos recursos se entregaran al industrial privado boliviano, para que modernizara sus plantas, cambiara tecnología, se promoviera la unificación o fusión de empresas competitivas, se las racionalizara, etc.?. ¿Y eso, acaso no es función de otros órganos del Gobierno ajenos a quienes trabajan en el campo de la integración?.

¿Quién es culpable por consiguiente, de peligro. de que nuestro país sea en el marco económico internacional aún más dependiente que antes? ¿Acaso las industrias existentes, como las de metal mecánica, no son precisamente saboteadas por organismos oficiales como el caso de "LAP.E." en el problema de las garrafas?.

¿Justo es entonces culpar de estos errores a los exfuncionarios ejecutivos de integración?.

Señor Director:

No pretendo poner en tela de juicio la actual del Supremo Gobierno por la retardación de la iniciación de las labores escolares, cuya explicación de parte de las autoridades del ramo constituye todo un ripio.

Como Profesor de Estado y Padre de Familia, me permito puntualizar sobre el asunto del epígrafe, lo siguiente:

El transporte urbano ha sufrido, para el pueblo, una desmesurada en la proporción del 300%, y, paradójicamente, los que tenemos bajos ingresos debemos soportar más que porque habitamos en Villas, Barrios alejados y/o marginales, cuya tarifa es superior a la del transporte en el centro de la ciudad, donde vive la gente que tiene mayores ingresos y paga menos o tiene movilidad propia. Este fenómeno motivado por ingreso al transporte urbano, de los micros, buses, etc. que hacen de las suyas y que han sido desplazando y en trance de hacer desaparecer el servicio de "colectivos".

Ahora bien, el problema tendrá proporciones dramáticas cuando se inicien las labores escolares, cuyo horario coincide con el de ingreso a oficinas y otros centros de trabajo, por lo que constituirá una verdadera prueba subir a un "colectivo", mucho más, para los niños en edad escolar; llegarán tarde a clases imposibilitados de pagar el precio del micro, amén de los accidentes y otras consecuencias lamentables. todo por la necesidad del escolar de tomar un "colectivo" para cumplir con el horario incompatible y los deberes inherentes.

Ante este panorama inquietante, la indolencia de las autoridades competentes no permite que micros y colectivos, precisamente a las horas de mayor necesidad de estos medios, realicen servicios adicionales, haciendo caso omiso de su obligación de servicio público.

Las autoridades tanto educacionales como de Tránsito están emplazadas a buscar y plantear soluciones; les sugerimos una: Podría ser adelantando o atrasando en una media hora el ingreso a las aulas o, por el contrario, establecer un servicio de transporte escolar exclusivo para estudiantes de Básico, Intermedio y Medio, a fin de evitar todos los peligros consecuentes de esa "lucha sin cuartel" por abordar el medio que hacen de las suyas y que han desplazando y en trance de hacer desaparecer el servicio de "colectivos".

Otra posibilidad sería la de contratar un servicio de vigilancia cristiano - musulmán para el Líbano o Jerusalen, las Filipinas o Irlanda del norte - hechas por delegados árabes o palestinos radicales - que no encontraron unanimidad en la parte islámica de la asamblea: muchos delegados religiosos árabes , así como diversos exponentes somalíes y del Africa Occidental y central, de Indonesia y países asiáticos, se inclinan por una línea moderada y no quieren verse envueltos en conflictos, de hecho, armados.

Por lo demás, los propios delegados de Europa Oriental, de países con sistemas comunistas opocos, pero significativos, como un obispo ortodoxo del patriarcado de Bucarest), mantienen la línea del patriarcado de Moscú y de otros patriarcas orientales ya manifestada en Nairobi: evitar que los grandes organismos religiosos adopten decisiones que puedan influir en la política internacional. En Nairobi, en la Asamblea del Consejo ecuménico de la iglesia (protestante y ortodoxa), los delegados occidentales elevaron una propuesta sobre la violación de los derechos humanos en la URSS, y los delegados ortodoxos la bloquearon. Aqui, en Tripoli, se propuso condenar al sionismo (como en la Asamblea General de la ONU) implicando una condena global hacia Israel. A esta moción se agregó la propuesta de hacer un frente común, incluso político, entre el

(Pasa a la página 11)

China adopta una dirección tricéfala

Por FRANCOIS HEITZ
Servicio Especial de IPS

PEKIN, FEBRERO (IPS).- El gobierno chino parece haber elegido una dirección tricéfala, respetando los consejos que desde 1958 viene reiterando Mao Tse Tung, quien, como es habitual, recurre a la sabiduría popular china.

Hace casi veinte años que el jefe de la revolución repite que "por muy bueno que sea, un loto no se sostiene si no tiene hojas" y "una empalizada aguanta bien si está sostenida por tres estacas".

El "Tercer hombre" es Hua Kuo Feng, que, de improviso, aunque con carácter interino, llegó a la elevadísima jerarquía de Primer Ministro, con lo cual Mao afirmó una empalizada ya sostenida por Teng Hsiao - Ping y Chang Chun Chiao.

El primer analista occidental que advirtió el crecimiento de Hua Kuo Feng en la escala jerárquica del Partido Comunista Chino (PCC), fue el sinólogo norteamericano Richard Wich, quien en abril de 1974, estudiando el desarrollo y consecuencias del X Congreso del PCC, detectó la ascención de Hua.

En la publicación "China quarterly" subrayó que Hua, junto a Juan Hung - wen, de la guardia de Shangai, era uno de los dirigentes que, conservando una solida base en su provincia, Hunan, había entrado "de golpe", en el buro político del partido, es decir en el organo de poder más decisivo.

Pero Wich, como el resto de los observadores no chinos, centraba su atención en el "caso Wang Hung - Wen" que, de un sólo salto, a los 32 años de edad, se convirtió en uno de los Vicepresidentes del PCC, inmediatamente detrás de Mao y del desaparecido Chou En Lai.

Luego Wang comenzó a "resbalar", mientras Hua seguía progresando lentamente, pero sin pausa.

En septiembre de 1973, la agencia oficial de noticias de China, Hsinhua, señaló que cuando el extinto, presidente francés Georges Pompidou llegó a la casa de Mao, fue recibido por el joven Wang.

Desde entonces, al menos en apariencia, a Wang no le fueron confiadas otras misiones de ese tipo y durante el verano último, en su propio "feudo" - Shangai - fueron pegados gran cantidad de "Tse - Pao" (carteles murales) en los cuales se criticaba su gestión.

Hua nació en 1922, se inscribió en el Partido Comunista cuando tenía 19 años y participó en la Guerra de Liberación aunque sin distinguirse particularmente.

A partir de 1958, fue uno de los diez secretarios del PCC y uno de los siete vicegobernadores de su provincia natal, Hunan, donde también nació Mao.

Al igual que el líder número uno, nació en el seno de una familia campesina no muy pobre.

Changsha, capital de Hunan, fue una ciudad muy agitada durante los años de la revolución cultural (1966/69) y en 1968 se convirtió en uno de los "feudos" del ala ultraizquierdista de la "guardia Roja".

Miles de "guardias rojos" hacían el peregrinaje hasta Shaoshan, la ciudad natal de

La palabra de Paulo VI
Los auténticos y plenos valores de la vida

Nos encontramos todavía en ese cono de luz que, desde la celebración del Año Santo, se proyecta sobre el tiempo fugaz, el cual nos va alejando cronológicamente de aquel acontecimiento religioso-moral; se trata de algo que lleva consigo; no como recuerdo que se va difuminando, sino como una luminosa que se va alargando en un mundo de sombras y de confusos esplendores, la trayectoria nueva y recta para nuestro camino presente y futuro, a que hemos dado un título repleto de significados y de programas: la civilización del amor.

Si, quisiéramos que la crónica de estos días que siguen al Año Santo, como también la historia de los años futuros, estuviesen caracterizadas por estas frases bellas y alentadora corriente del amor evangélico, nuevamente descubierto, encendido de nuevo por la renovación y la reconciliación, de las que el Año Santo nos ha dado algunas consoladoras experiencias

LA CIVILIZACION DEL AMOR

Las condiciones morales, sociales y políticas, en las que se encuentran implicados los hombres en diversas partes del mundo, parecen contradecir este cándido y optimista presagio nuestro y apagar inmediatamente sus esperanzas; la tierra está surcada por problemas , agitaciones y conflictos no ciertamente precursores de civilización y de amor, sino más bien de sentimientos y propósitos de odio y de guerra.

Así pues, sin dilación, debemos tomar posición espiritualmente: ¿renunciamos a nuestra ansiada civilización del amor como si tratase de una inocente, pero fatua ingenuidad?, ¿o la reafirmamos de nuevo con impávida voluntad? Si, debemos reafirmarla con renovada conciencia, con renovada energía. No es un irenismo ilusorio el que nos guía; es una voluntad consciente de la suerte reservada a quien hace del amor social, de la caridad, su principal compromiso personal. Esta suerte es la lucha cristiana, el enfrentamiento con persistentes y nuevas dificultades.

El amor, al que nos referimos, no es un agradable; idilio, no es solución automática de las dificultades que el mismo progreso de la humanidad engendra y agrava. No está ciertamente orientado a una lucha artificial y congénita con el desarrollo de los fenómenos humanos. Tiende a la paz a la fraternidad, tiende, decíamos, a la civilización. Podemos repetir las incisivas y antiguas palabras del gran Ignacio de Antioquía en su Carta a los efesios: "Nada hay mejor que la paz, que pone fin a la guerra" (c 13). Si, se trata precisamente de una paz activa y viviente, como es la paz que está animada por la caridad, no dé una paz estática y tímida.

LA PAZ Y LA FRATERNIDAD

Si hemos comprendido esto, podemos darnos cuenta del carácter de la civilización que quisiéramos hacer surgir del amor: una civilización que, precisamente por brotar del amor hacia la humanidad y estar orientada a hacerle gozar su dichosa experiencia, tendrá que dirigirse a la humanidad y a la afirmación de los auténticos y plenos valores de la vida, aunque ello provoque contra esta sabia y generosa empresa incomprensiones, dificultades, oposiciones.

¿Quereis un ejemplo? Nos lo ofrece un episodio muy triste y significativo. El episodio del que han hablado los periódicos de estos días; el de la indecorosa y sacrílega invasión llevada a cabo por gente escandalosa, de la catedral de Milán, la célebre catedral, nuestra catedral, sobre la cual se yergue en el cielo la "Madonnina", la airosa y sugestiva figura de la Virgen Madre de Cristo, símbolo del triunfo de la Mujer santísima "**species castitatis et forma virtutis: imagen de castidad y forma de virtud**", como dice San Ambrosio (**De Virginibus, II, 2**) ¿Por qué esta inverosímil y deplorable manifestación? Porque la Iglesia --se ha llegado a afirmar-- es contraria al aborto, porque la Iglesia sigue manteniendo sus normas sobre la moral sexual.; increible!, pero así se dice.

LA AUSTERIDAD DE LAS COSTUMBRES

Pues bien , precisamente en orden a la lógica de la "civilización del amor", os preguntaríamos que reflexioneis sobre uno de los aspectos de esta civilización, del que tan grave y general necesidad padece nuestro tiempo: la austeridad de las costumbres. Es decir, la defensa y promoción de los auténticos valores de la vida del amor, de la felicidad.

Esta ansiada austeridad de costumbres no es un superado moralismo, no es un así llamado tabú, hoy intolerable, no es una represión autoritaria y abusiva. Leed el documento, que ciertas corrientes retóricas --la opinión pública han tomado como blanco de ataques: el documento publicado en estos días por nuestra Congregación para la Doctrina de la Fe (que ha sucedido al antiguo Santo Oficio), y que toma su título de las dos palabras iniciales del mismo **Persona humana**; y vereis brotar el sabio diligente amor de la Iglesia, que es verdaderamente Madre y Maestra, orientado todo él al reconocimiento de los valores de la vida, anidados por la ciencia, la historia, la pedagogía, y definidos con divina e inefable seguridad por el Evangelio y la Biblia.

La "civilización del amor" tiene en este documento una página de apología humana y cristiana que permite abrigar grandes esperanzas para su futuro.

Con nuestra bendición apostólica.

El primer congreso islámico-cristiano

Por NICOLLA TRULLI
Servicio Especial de Inter Press Service

TRIPOLI, FEBRERO (IPS).- "Valía la pena venir a Libia" - dijo al término de cinco días de labor y arduos debates sostenidos en el primer congreso islámico - cristiano, un alto exponente musulmán libanes. "El congreso con optimismo", agrego.

Convocado con coraje por el Vaticano, en acuerdo con el presidente libico Gheddafi, cuando el Líbano ardía sacudido por una loca guerra civil entre cristianos y musulmanes, esta reunión ha dado un cambio amplio espacio a los pensamientos coincidentes en paz. Y no solo en El Líbano. Al margen del encuentro, hubo reuniones y tratativas cuyos resultados solo las cancillerías estatales y la obra diplomática permitirán medir en el futuro.

Mil doscientas personas entre exponentes islámicos y cristianos (en gran parte católicos los últimos más algunos obispos ortodoxos), profesores universitarios de una y otra fe, observadores políticos y periodistas inauguraron estos primeros "estados generales" que reunían, después de tres siglos de distancia, a seguidores de la mezquita y seguidores de la Iglesia.

Se comenzó con una oración común, alternando versículos del Corán y trozos del evangelio para poner el acento sobre el hecho religioso. Sin embargo, muchas de las expectativas eran políticas.

Las recientes controversias sobre el arreglo urbanistico de Jerusalén - que incluso habían envuelto al diario vaticano "L'Osservatore Romano". El ataque de los países árabes y del Tercer Mundo en la ONU contra el "sionismo", la guerrilla del "frente moro" (islámico) en las Filipinas apoyado por Gheddafi, además de la tragedia del Líbano, justificaban tanto las espectativas como las exageradas esperanzas.

La delegación vaticana, presidida por el Cardenal Pignedoli - amigo y estrecho colaborador de Pablo VI justamente en materia de la acción de la iglesia en el Tercer Mundo -, se presentó con una línea neta y muy abierta, que en esencia parece la vencedora: es una línea de gran fraternidad humana - en nombre de la "religión del amor de Dios" y de la única fe en un dios trascendente - con los seguidores de Mahoma. Pero, al mismo tiempo, está lejos de cualquier voluntad integralista y, de hecho, adopta decisiones a las cuestiones internacionales más debatidas en el mundo árabe.

Se trata, esencialmente, de un camino "modesto", como declaró en nombre de Toja, la delegación vaticana, su secretario, Monseñor Pietro Rossano, que se contenta con dar pequeños pasos pero procura consolidar un camino de entendimiento humano. Por otro lado, también quiere dejar las más importantes decisiones que preocupan al mundo árabe, al estudio de las Naciones Unidas, reconfirmadas como sede política competente.

Las tentativas de proponer comisiones mixtas o comités de vigilancia cristiano - musulmanes para el Líbano o Jerusalen, las Filipinas o Irlanda del norte - hechas por delegados árabes o palestinos radicales - no encontraron unanimidad en la parte islámica de la asamblea: muchos delegados religiosos árabes , así como diversos exponentes somalíes y del Africa Occidental y central, de Indonesia y países asiáticos, se inclinan por una línea moderada y no quieren verse envueltos en conflictos, de hecho, armados.

Por lo demás, los propios delegados de Europa Oriental, de países con sistemas comunistas opocos, pero significativos, como un obispo ortodoxo del patriarcado de Bucarest), mantienen la línea del patriarcado de Moscú y de otros patriarcas orientales ya manifestada en Nairobi: evitar que los grandes organismos religiosos adopten decisiones que puedan influir en la política internacional. En Nairobi, en la Asamblea del Consejo ecuménico de la iglesia (protestante y ortodoxa), los delegados occidentales elevaron una propuesta sobre la violación de los derechos humanos en la URSS, y los delegados ortodoxos la bloquearon. Aqui, en Tripoli, se propuso condenar al sionismo (como en la Asamblea General de la ONU) implicando una condena global hacia Israel. A esta moción se agregó la propuesta de hacer un frente común, incluso político, entre el Vaticano y los países musulmanes sobre la cuestión de Jerusalen y de los lugares santos. Pero la intervención de intelectuales y jefes religiosos musulmanes, así como de delegados católicos, dejó a esta línea - prevalentemente "política" - en minoría. No puede decirse que haya sido derrotada porque no se llegó a una votación ni a un choque directo; el cambio, los doce altos dirigentes musulmanes y los doce delegados vaticanos, protagonistas del encuentro, convinieron definir los límites del mismo y excluir tales cuestiones.

Otro problema finalmente, sin medias tintas, fue personalmente planteado por Gheddafi, el joven líder libio que se presentó ante el congreso vestido de civil y con una chaqueta negra, como un simple creyente y practicante musulman: ¿"por qué se construir una teoría general de estado y de la política, basada en la religión?, dando que estamos juntos católicos y musulmanes. ¿por qué no trabajar sobre una única religión del futuro que pueda surgir del entendimiento entre la Iglesia y la mezquita, puesto que ambos predican la fe y la sumisión a un único Dios"?

La propuesta - fascinante y estimuladora - pone en el plano intelectual puro y parece no obstante contradicha por la historia civil del propio mundo cristiano. Pero no parece reproponer al campo católico la vieja polémica, no dudo superada en Italia, entre integralistas y antiintegralistas.

La preocupación principal de Gheddafi, sin embargo, parece la de contraponer la fe al ateísmo y al materialismo que se difunde hoy en la juventud, en esto se encuentra con ideas similares del Papa y de la jerarquía católica.

Pero el líder libio quiere más allá: Desea construir estado sobre la base del Corán, la ley islámica. Esto, para mentalidad católico - latina, algo difícil de aceptar. El último país europeo que se proclamó "católico" fue España, que por eso mismo encabezó la cruzada contra la hostilidad de otros católicos que no aprueban su política, en nombre de la democracia. Pero Gheddafi parece un hombre conciliador sobre todo deseoso del diálogo religioso.

Fue él quien afirmó y reclama la "Guerra Santa" incluso contra los hebreos. Lo dijo en el contexto de la propiación profunda de paz y animó a este congreso, en el cual resultó significativa la nutrida presencia de América Latina, a renacer en la concienciación religiosa, sin intolerancias, destacado como una necesidad para su país por el jefe de delegación argentina, el senador justicialista Buena venta Justo Bai.

Cartas a PRESENCIA

Los estudiantes y el transporte urbano

UNIVERSIDAD

COSTO POPULAR DEL ACTIVISMO:

- EL 0.002% (DIRIGENTES) PERJUDICAN AL 99.998 % (ESTUDIANTES)
- 200 AGITADORES HAN DESBARATADO LOS INTERESES DE MAS DE 13.000 UNIVERSITARIOS.

UN DIA DE CLASES EN SAN ANDRES CUESTA AL PAIS $b. 600.000

- 10 ASAMBLEAS POLITICAS
- 7 PAROS ESCALONADOS
- 2 SEMANAS DE AGITACION

EL PAIS HA PERDIDO $b. 8.400.000

SI LOS ESTUDIANTES PIERDEN...
SI EL PAIS PIERDE...
¿ QUIEN GANA ?

SPI

Richard Nixon es esperado el sábado en la capital de China

PEKIN, 19 (AFP) - Cuatro años exactamente después de su visita "histórica" a China, el ex Presidente Richard Nixon es esperado en Pekín, el próximo sábado, invitado por el gobierno chino.

Se creía aquí que la estadía de Richard Nixon y su esposa, que coincidirá con un período de temperatura política en China, tendrá la misma duración que su viaje de 1972 o sea una semana.

El ex mandatario tendrá aquí un recibimiento digno de un jefe de estado, según fuentes competentes chinas que subrayaron el intenso reconocimiento de Pekín hacia el hombre que terminó espectacularmente con veinte años de hostilidad entre los dos países.

Los esposos Nixon deben pasar por Tokio, en su regreso a Estados Unidos el 29 de febrero.

El gobierno chino envío a Richard Nixon un avión especial, un Boeing 707, para efectuar el viaje entre el litoral este norteamericano y Pekín.

En 1972, la entonces pareja presidencial norteamericana había llegado a Pekín en el avión de la Casa Blanca.

Richard Nixon, que visitará probablemente algunas provincias chinas, llegará acompañado de periodistas estadounidenses.

Si para el Presidente Gerald Ford la visita a China de su predecesor es la de un ciudadano privado, para las autoridades chinas no hay duda de que el acontecimiento tiene un carácter oficial.

El comunicado chino que anunció el seis de febrero la visita de Richard Nixon, subrayó el "papel importante" de su "visita histórica" de 1972 para el mejoramiento de las relaciones chino-norteamericanas.

El nuevo viaje de los Nixon a China sucederá de unas semanas la gira efectuada allí por Julie Nixon, hija del ex mandatario, y su esposo David Eisenhower, que fueron objeto en Pekín de un recibimiento sumamente caluroso.

En esta visita, el Presidente Mao Tse Tung, les comunicó que Richard Nixon sería bienvenido de nuevo en China.

El ex mandatario, que debe ser recibido por Mao Tse Tung, tendrá como interlocutor principal al Primer Ministro interino Hua Kuo Feng, de 54 años, cuyas capacidades en el terreno de la política exterior son poco conocidas dadas sus funciones de Ministro de la Seguridad Pública.

Richard Nixon podría facilitar nuevos elementos de información en este terreno.

En 1972 el principal interlocutor del presidente Nixon había sido el finado Chu En Lai.

Los observadores consideraban hoy que la llegada de Richard Nixon podrá aclarar también la posición actual de ciertos dirigentes, como el vicepremier ministro Teng Hsiao Ping, presunto sucesor de Chu en Lai hace apenas un mes y hoy atacado furiosamente por supuestas tendencias procapitalistas.

En el terreno internacional, el viaje del ex-presidente se situará en un punto algido de la tensión sino-soviética, lo que inducirá sin duda a los dirigentes chinos a condenar ante Nixon la política de apaciguamiento hacia la URSS por su sucesor Gerald Ford.

Manadas de lobos aterrorizan en Unión Soviética

MOSCU, 19 (AFP) - Una invasión de feroces lobos provocó el terror de los moscovitas, algunos de los cuales debieron ser hospitalizados a causa de las mordeduras, reveló hoy aquí un matutino soviético.

Antes de la publicación, los rumores afirmaban que las bandas de lobos vivían en Moscú, alimentados por mujeres de "tiernos corazones" y aterrorizando a la población.

Tras catalogar de infundados los rumores, el cotidiano informó que en la región de Moscú no hay lobos domésticos, reconociendo que varios moscovitas de Kalouga fueron hospitalizados.

EXCUSAS,- Boston 19 (AP).- El senador Henry Jackson recibe excusas de residentes del barrio bostoniano de Charleston, por un incidente en que los enemigos del empleo de autobuses para lograr la integración racial interrumpieron su discurso de campaña presidencial.(Radiofoto AP).

Asesinato de un menor de edad causó indignación en Francia

PARIS, 19 (AFP) - Un crimen atroz, el asesinato por estrangulación de un menor por un adulto que lo había secuestrado, descubierto el martes por la Policía francesa en Troyes, a 150 Kms. al este de París, dividió al país en dos a propósito de la pena de muerte.

Jamás ningún crimen suscitó semejante oleada de indignación en Francia, en donde muchas de las reacciones populares difundidas ampliamente por la radio y televisión, sonaban a llamamiento a la ley de Lynch.

Cierto que las condiciones del crimen fueron especialmente horripilantes.

El asesino convicto y confeso, Patrick Henry, de 23 años, secuestró hace quince días al niño de siete años Philippe Bertrand y lo estranguló inmediatamente metiendo el cadáver en un saco y escondiéndolo debajo de la cama de una habitación que había alquilado.

Luego pidió el rescate a la familia, que por ende era amiga de la suya.

Se da el caso también de que el asesino es ex alumno del colegio al que iba la víctima y en cuya puerta ocurrió el secuestro.

Patrick Henry hizo prueba además de un cinismo macabro. Interrogado una primera vez durante 48 horas por la Policía en calidad de "testigo principal", festejó luego en los cabarets de Troyes su liberación, declarando a la prensa que el "crimen fue horroroso y que los individuos que cometen tales actos merecen la guillotina".

Hoy, la mayoría de los abogados consultados se negaban a defenderlo.

Los adversarios de la pena de muerte sufrieron con este caso un rudo golpe en Francia.

El propio ministro del Interior Michel Poniatowski declaró por la televisión que "si fuera jurado votaría por la muerte". El Ministro de la Justicia, Jean Lecanuet, hizo declaraciones parecidas.

Esas reacciones fueron juzgadas precipitadas por una parte de la opinión que las atribuyó a motivaciones políticas. Sin embargo la mayoría parecía compartirlas.

El diario de izquierdas Liberation (Jean Paul Sartre), puso en guardia contra una eventual "barbarie institucional" y escribió "el proceso aún no ha sido incoado y Patrick Henry ya ha sido condenado a muerte y prometido a la guillotina".

Líbano

Ministro pide ayuda internacional para dar caza a terrorista Carlos

BEIRUT, 19 (AP) - El Ministro de Petróleos de Arabia Saudita, Ahmed Zaki Yamani, ha exonerado a todos los grupos palestinos de participación en el ataque efectuado el pasado diciembre en Viena contra la sede de la Organización de Países Productores de Petróleo que resultó en el secuestro de varios ministros de la OPEP.

Yamani dijo en una entrevista publicada aquí hoy que la operación fue planeada y ejecutada por su cuenta por el terrorista internacional conocido con el nombre de Carlos.

"Puedo asegurar que ni un solo grupo guerrillero palestino, ni siquiera los radicales, tuvieron participación", dijo Yamani a la revista "Al Hawadess" de Beirut, "Puedo dar esta absolución, basándome en largas conversaciones que sostuve con Carlos durante mi cautiverio".

Esta es la primera vez que Yamani habla extensamente acerca de la operación de Viena, en la que participaron Carlos y otros cinco terroristas.

La última noticia oficial acerca de Carlos y sus compañeros fue que habían partido de Argelia, país que les concedió asilo político después que dejaron allí en libertad a ilesos a los ministros de petróleo secuestrados. Se desconoce su destino.

"Creo que Carlos dará un nuevo golpe. Claro que no se cuándo o dónde, pero lo dará dijo Yamani. "Carlos es un terrorista listo y capaz de tomar decisiones a velocidad fulgurante con mucha precisión y confianza en sí mismo que lo convierten, en mi opinión, en el principal terrorista del mundo".

"Carlos, no es comunista", aseguró, "Es cierto que sé que recibió un breve adiestramiento en Moscú, pero su conversación conmigo me hace estar seguro de que le desagrada la Unión Soviética. Podría ser sin embargo un comunista prochino".

Yamani dijo que Carlos, "probablemente confió en mi, habló libremente y sin reservas, porque estaba seguro de que yo no viviría para hacer el cuento".

"El principal objetivo de la operación de Viena fue matarnos a mí y al Ministro de finanzas del Iran, Jamshid Amouzegar. Esto se debe probablemente a que Arabia Saudita es dueña de las mayores reservas mundiales de petróleo e Iran la sigue. Ambos países tienen ahora muchas más influencias en el escenario político mundial, debido a sus enormes recursos petroleros", añadió Yamani.

Señaló que no puede acusar con seguridad a ningún país o partido de utilizar a Carlos, "pero tengo la impresión de que Israel tuvo algo que ver con ello y algunas otras fuerzas".

"Esto puso de manifiesto", continua, "la habilidad increible y única de Carlos en el manejo de los intereses de enemigos y en cómo utilizarlo para sus fines, a la vez que todos creen que lo estan usando a él".

"Es más", agregó Yamani, "me dijo que podía moverse con facilidad en Europa porque había acordado en Suiza con Israel que no efectuaría ataques ni operaciones en Israel".

Según Yamani, Carlos le dijo que sirvió con el Frente Popular de Liberación de Palestina, grupo guerrillero marxista y que "aprobó co honores un curso de adie tramiento en sabotaje, e Moscu".

"Pero Carlos me dijo que desencantó con los árabe después que peleó en 1970 en guerra civil entre el Re Hussein de Jordania y lo guerrilleros palestinos" declaró el ministro saudita.

"Carlos preguntó cómo pueblo jordano puede amar a rey si éste es un señor feud absolutista. Me dijo que no pod llegar a creer que el campesi u obrero pobre jordano amase su rey".

El ministro dijo además relato:

- Carlos le confirmó que venezolano, nacido en 1949, el jo de un partidario comunismo que bautizó a tres hijos con nombres de dirigentes de la revolución rus

- Carlos es ahora viole tamente anticomunista - "quedé perplejo cuando lan violentas diatribas a timoscovitas y anticomunistas dijo Yamani.

- Antes de la operación Viena, Carlos tenía en su lista blancos para asesinar al pres dente egipcio Anwar Sadat y esposa.

- "A menos que hay cooperación universal pa darle caza, Carlos continua actuando a voluntad en cu quier lugar del mundo", di

El Perú dijo que fue positiva la visita de Henry Kissinger

LIMA, 19 (AFP).- Los resultados de la visita al Perú del Secretario norteamericano, Henry Kissinger, "son positivos", afirmó categóricamente el Canciller peruano, General Miguel Angel De L Flor, hoy aquí.

Después de despedir a Kissinger, quien partió a Brasilia, est mañana, el General De La Flor dijo que con su interlocutor habí hablado sobre una serie de temas y, particularmente, "sobre la relaciones bilaterales y regionales".

"Hemos dado mucha importancia a la cooperación para desarrollo de nuestros países, a fin de la misma sea más efectiva auténtica", agregó.

Universidad Boliviana Tomás Frías

Facultad de Ciencias Sociales

Carrera de Derecho

PRIMERAS JORNADAS JURIDICO-ACADEMICAS SOBRE DERECHO Y PROCEDIMIENTO CIVIL

Durante las Primeras Jornadas Jurídico-Académicas sobre Derecho y Procedimiento Civil, se han realizado las siguientes disertaciones:

Dr. Carlos Mendoza Iñiguez - "DE LAS PERSONAS" Primer Libro Código Civil

Dr. Dhery Prieto Melgarejo - "LAS OBLIGACIONES EN EL NUEVO CODIGO CIVIL". "LAS FUENTES DE LAS OBLIGACIONES" 1a. Parte - "LAS FUENTES DE LAS OBLIGACIONES" 2a. Parte.

Dr. Jorge Guzmán Sotisteban (Delegado de UMSS) - "LA EXPROPIACION EN LA PROPIEDAD HORIZONTAL"

Dr. Walter Barragan Careaga - "DE LOS HEREDEROS LEGALES Y VOLUNTARIOS"

Dr. Hugo Santillan Orozco (Delegado de la UTO) - "DE LOS RECURSOS EN GENERAL"

Dr. Roberto Gómez Solórzano (Delegado de la UTO) - "CONTRATOS DE GARANTIA"

Dr. Kenny Prieto Melgarejo - "ANTECEDENTES DOCTRINARIOS QUE INFORMAN AL DERECHO PROCESAL BOLIVIANO" - "DEL PROCESO EN GENERAL" 1a. Parte - "DEL PROCESO EN GENERAL" - 2a. Parte.

Dr. Jorge Loaiza Fernandez - "EL NUEVO PROCEDIMIENTO EN LA PRACTICA FORENSE" - "INNOVACIONES EN EL NUEVO PROCEDIMIENTO CIVIL"

Dr. Hernan Gutierrez Borja - "LOS PROCEDIMIENTOS ESPECIALES EN EL CODIGO DEL PROCEDIMIENTO CIVIL"

Dr. Augusto Revilla Aldana - "LA ETICA Y LA ORATORIA FORENSE EN EL PROCEDIMIENTO CIVIL".

De cuya consecuencia surgen las siguientes:

CONCLUSIONES DE LAS PRIMERAS JORNADAS JURIDICO-ACADEMICAS SOBRE DERECHO Y PROCEDIMIENTO CIVIL REALIZADAS EN LA CARRERA DE DERECHO DE LA UNIVERSIDAD BOLIVIANA "TOMAS FRIAS" DEL 2 al 16 de FEBRERO DE 1976:

PRIMERA.- Resulta de innegable trascendencia, a juicio de los disertantes y jornadistas, la labor codificadora que ha encarado el Gobierno, en su afán de renovar los Códigos Civil y de su Procedimiento, acorde con las nuevas corrientes doctrinales que informan al Derecho Universal, manteniendo, sin embargo, los sistemas e instituciones "madres" que constituyen la columna vertebral del Derecho Privado actualizándolas al momento histórico, socio-económico que vive el País, con el objeto de que éste se ponga al mismo nivel institucional de otros paises más avanzados.

SEGUNDA.- La planificación de ambos Códigos, las materias que han comprendido, el lenguaje utilizado y la técnica legislativa, se acomodan al pensamiento jurídico del país, resultando acequibles al grado cultural del pueblo boliviano.

TERCERA.- Como toda obra humana es falible, en algunos aspectos, pues, existen algunas contradicciones, vacíos y medidas que no resultan muy claras; por ello se sugiere, una revisión previa, dentro del lapso en el que la propia disposición legal señala para su aplicación.

CUARTA.- Se vería con suma satisfacción y se estimaría en alto grado que la Comisión Revisora pudiese estar integrada por profesionales universitarios, judiciales y de los Colegios de Abogados.

QUINTA.- Asimismo, se recomienda la difusión de estos Cuerpos Legales, para lograr su pleno conocimiento antes de su aplicación, cumpliendo de este modo, el principio fundamental de la publicidad de toda norma jurídica.

SEXTA.- Todas estas conclusiones constituyen un corolario del interés, inquietud y estudio que han demostrado abogados, universitarios y personas relacionadas al Derecho, a feliz iniciativa de la Carrera de Derecho de la Facultad de Ciencias Sociales, dependiente de la Universidad Boliviana "Tomás Frías" lo que de por sí compromete seguir esta labor de investigación.

Potosí, 16 de febrero de 1976

Dr. Hugo A. Quiros Alcalá
JEFE DE LA CARRERA DE DERECHO

Auxiliar de Contabilidad

Curso intensivo, Sábados de 9:00 a 12:00. Inscripciones en ILVEM Avenida Camacho 1372, quinto piso, (edificio donde edita "Ultima Hora") Teléfono 56749.

Instituto de lectura Veloz Estudio y Memoria. ILVEM.

COBEE

CIA. BOLIVIANA DE ENERGIA ELECTRICA S.A. Subsidiaria Power Co.

Para mejorar el servicio que le presto, debo efectuar los siguientes CORTES DE ENERGIA:

Zona: **SOPOCACHI ALTO** Día: VIERNES 20 de Hrs. 13:30 a 18:00 afectando a las siguientes calles: MEDINACELLI desde Zudañez hasta Alonzo, IRIPITI en su totalidad, AVILA desde C. Medinacelli hasta Pasaje Avila, PASAJE AVILA totalmente.

Zona: **VILLA ARMONIA** Día: VIERNES 20 de Hrs. 13:30 a 18:30 afectando a las calles: 1,2,3, PLAZA GUALBERTO VILLAROEL, (Villa Armonia) calles 4,5,6, y 7 NIEVES LINARES Y KANTUTANI.

ZONA: **SAN JORGE** Día VIERNES 20 de Hrs. 14:00 a 17:00 afectando a las siguientes calles: CORDERO desde 6 de Agosto hasta final pasando Av. Arce, ESTACION DE SERVICIO V.W. DE MUÑOZ LOZA.

Zona: **ALTO DE LA PAZ** Día: SABADO 21 de Hrs: 08.00 a 12:00 afectando a las siguientes calles: 1 y 2 SURTIDOR YPFB.

Para su mejor atención nuestra SUCURSAL de OBRAJES Atenderá al público de Lunes a Viernes de Hrs. 10:00 a 14:00 y de 16:00 a 19:30 a partir del 1º de Marzo.

H. Municipalidad de La Paz

CONVOCATORIA A PROPUESTAS

Por orden del señor Alcalde Municipal y en cumplimiento del D.L. Nº 10120 de 2 de febrero de 1972, se convoca a presentar sus propuestas a las Empresas Constructoras para la ejecución del Alcantarillado Pluvial y Sanitario de las calles:

Nº 34/76 LINARES Y TARIJA (ZONAS: ROSARIO Y BELEN).

Nº 35/76 AYACUCHO (ZONA: CENTRAL).

Los perfiles y pliegos de especificaciones podrán solicitarse en la Secretaría del Departamento de Alcantarillado.

Las propuestas deberán ser presentadas en la Secretaría del Departamento Legal de la H. Alcaldía en forma separada, en sobre cerrado y lacrado hasta el día viernes 19 de Marzo del presente año a horas 18.00.

La Paz, 19 de febrero de 1976.

DIRECCION DE RELACIONES PUBLICAS

Ingenieros electricistas

Se precisan los servicios profesionales de dos ingenieros electricistas con experiencia mínima de dos años. Presentarse en las instalaciones del Complejo Metalúrgico Vinto.

EMPRESA NACIONAL DE FUNDICIONES

Dr. Luis Alberto Escobar Uhry

CIRUJANO - DENTISTA

Estudios en ÈE.UU. del Brasil y UMSA

Placas Totales - Puentes - Rayos Ultravioleta (NUVA SYSTEM), para manchas y fracturas dentales - Rayos X.
Lunes a Viernes de 14 a 20 hs.
Sábados de 9 a 12 hs.
Av. 20 de Octubre 1983 (Esq. JJ Perez) Tels. 23528 - 43193

FAVOR RESERVAR HORA

Corporación Regional de Desarrollo de La Paz
Ingenio Azucarero del Norte

Convocatoria a propuestas — Licitación Pública Nº. 2/76

Se invita a todas las empresas nacionales legalmente habilitadas para el efecto, a presentar propuestas para la construcción siguiente:

UN PONTON DE DOS CUERPOS TIPO "CATAMARAN"

bajo la modalidad de obra vendida y con las siguientes características:

- 14 metros de eslora
- 3 metros de manga (cada cuerpo)
- 0.90 metros de puntal
- 1 metro de separación entre cuerpos.
- 43.20 toneladas de desplazamiento total para 0.60 m. de calado, 60.000 toneladas de desplazamiento total para 0.80 m. de calado.

Materiales.-
Cubierta: 14 m. x 7 m. = 98 m2 de plataforma.
—Entrepuentes de itaúba y palo maría.
—Cubierta de madera, sobre carlingas de cedro, palo maría e itaúba, espaciados cada 0.30 m. (codaje y cubierta).
—Clavado, calafateado, embreado y pintado interior y exterior, que garantice la estanqueidad de los cascos.

Delineación.-
Desmontable entre cuerpos para permitir operación independiente de c/u. de los cascos.
Refuerzos de cuadernas en ambos cascos para permitir montaje de motor de semiborda en cualquiera de los cuerpos.

Condiciones.-
Para servicio en el río Beni entre Riberalta y San Buenaventura. Las propuestas podrán presentarse en sobre cerrado y con los requisitos establecidos por ley hasta el día viernes 27 del presente mes a horas 18:00 en las oficinas del Edif. Santa Isabel, 2º Mezzanine (Av. Arce).

Los proponentes de la zona podrán entregar al señor CARLOS HELGUERO, Administrador del Proyecto, en la Oficina Regional de CORDEPAZ en SAN BUENAVENTURA, Provincia Iturralde.

Curso sobre modificación de la conducta del niño en el aula y en el hogar

- Destinado a jóvenes, padres de familia y maestros

- Duración: Dos meses y medio

- Dictado por el Dr. Jorge Antonio Raña Gaite, excatedrático de Psicología de la Universidad Católica de Chile.

- Comprende: El aprendizaje de conductas; los refuerzos y debilitamientos; moldeamiento de una conducta; los "modelos" en el aprendizaje social; refuerzos sociales y no sociales; los niños entrenan y enseñan a sus padres y profesores; por qué escapan los niños; El Castigo cómo y cuando usarlo; castigo y ansiedad; entrenamiento accidental y deliberado; consistencia de la conducta de padres y profesores; creación de un hogar o curso confortable; técnicas de observación de los hijos o alumnos; reentrenamiento; los comportamientos antagónicos y competitivos; el niño peleador; el niño negativista; el niño hiperactivo y bullicioso; el niño dependiente, el niño retraído; el niño temeroso; el niño payaso; conductas disruptivas, etc., etc., etc.

- Inscripciones abiertas en ILVEM avenida Camacho 1372, quinto piso (edificio donde edita "Ultima Hora"). Teléfono 56749.

LA SOLUCION ES ILVEM!

En Santa Cruz se vende edificio de ocasión

(Con descuento de 38 % de su avalúo)

- Amplio, apropiado para Centro de Salud, Clínica, Hotel, Oficinas, etc. Ultimamente funcionaba Clínica San Francisco. Consta de 23 habitaciones (12 con baños privados) Sala de Cirugía, Sala de Partos, Cocina, Garaje, terreno interior para estacionamiento o construcción. Dimensión: 2.225 Mts. 2 (849 m2. Construidos) con un frente de 27 mts. Situación: Calle Mercado Nr. 60 entre Gabriel René Moreno e Independencia a 4 cuadras de la plaza principal. Independientemente se vende también todo el instrumental quirúrgico y mobiliario de la Ex-Clínica San Francisco. Ref. Teléfonos 2-5204 - 2-3678 - 2-4573 Casilla Nº 484.

Comité Organizador de los VIII Juegos Deportivos Bolivarianos

Licitación Nº. 10/75

La Licitación Nº 1075 del Polígono de Tiro queda postergada hasta el día 25 del presente mes, a pedido de varias Empresas Constructoras.

La Paz, 19 de Febrero de 1976

Ministerio de Energía e Hidrocarburos

Segunda Convocatoria a Propuestas para la Provisión de una movilidad tipo Jeep

Se invita a las firmas importadoras legalmente inscritas en la Cámara Nacional de Comercio interesadas en la provisión de una movilidad tipo jeep, con capacidad de siete asientos, doble tracción, cabina y techo metálicos, a presentar sus propuestas de acuerdo al pliego de especificaciones que los interesados podrán retirar de la Dirección Administrativa del Ministerio (Avenida Mariscal Santa Cruz 1322).

Las propuestas deberán presentarse en sobre cerrado y lacrado, llenando todas las formalidades de Ley, hasta horas 18:30 del día 1º de Marzo de 1976 en sus oficinas, (Dirección Administrativa).

La Paz, 21 de febrero de 1976.

DIRECCION ADMINISTRATIVA

INTERVENTOR DE LA CONTRALORIA

Banco Mundial otorgó 9.5 millones de dólares para desarrollo rural

El Banco Mundial aprobó un préstamo de 9.500.000 dólares que serán destinados en el proyecto de "Desarrollo Rural Integrado en el Altiplano de Bolivia".

De acuerdo a la información, el objetivo principal del proyecto cuyo total es de 12.800.000 dólares, es elevar el nivel de vida de familias campesinas que viven de cultivos de subsistencia en la región oriental de la Provincia Ingavi y en la región sur de la Provincia Los Andes.

El principal enfoque del proyecto es lograr el aumento de la productividad de 4.000 familias campesinas y proveer la infraestructura complementaria y servicios sociales para todas las 10.000 familias que viven en la región donde se llevará a cabo el proyecto. Contempla también la construcción de 20 sistemas de regadío de pozos profundos, compra de tractores, semillas mejoradas, fertilizantes, productos químicos para el tratamiento de semillas, insecticidas, fungicidas y ganado; construcción de bodegas para almacenar productos, establecimientos de panaderos, servicios de aguas potables y de disposición de desechos, construcción y mejoramiento de 85 kilómetros de caminos de grava para todo tiempo, instalaciones sanitarias y servicios técnicos.

Por otra parte, la información señala que "el proyecto constituye el primer intento amplio destinado a mejorar en forma substancial los patrones tradicionales de cultivos de subsistencia y de ganado entre los campesinos pobres del altiplano".

Señala también que "los esfuerzos principales estarán dirigidos hacia grupos de campesinos más que hacia individuos". Se espera así que el enfoque integrado obtenga resultados positivos utilizando mecanismos tradicionales y que unas 60.000 personas que viven en la región del proyecto resulten beneficiadas con el mejoramiento de los caminos, unas 48.000 obtendrán beneficios de las instalaciones sanitarias y de los servicios de agua potable y 24.000 se beneficiarán con las inversiones directas y del aumento de capital de trabajo".

El proyecto tiende también a disminuir el desempleo rural y a incrementar la demanda de trabajo y apoyo.

PRODUCCION

El aumento anual de la producción generado por el proyecto se ha calculado en 14.400 toneladas de papas, 400 toneladas de quinua, 300 toneladas de verduras, tres millones de litros de leche, 120 toneladas de carne bovina y 20 toneladas de carne de cordero.

Asimismo se espera que el proyecto tenga un impacto positivo en la ecología ya que es muy posible que el uso de mejores prácticas de cultivo en la tierra reduzca la erosión de los suelos y que las obras de drenaje aminoren la salinidad de ciertos sectores de la región.

TERCERA VENTANILLA

El préstamo del Banco Mundial otorgado a Bolivia se ha concretado bajo las condiciones de la llamada "tercera ventanilla", es decir, bajo un plazo de 25 años, que comprenden siete años de gracia y con intereses del cuatro y medio por ciento anual.

El cuatro por ciento adicional que representa la diferencia entre la tasa de interés corriente de los prestatarios del Banco y la tasa aplicada a este préstamo, será pagada al Banco por el Fondo de Subvención de intereses.

Se informó, finalmente, que este es el primer préstamo concedido a un país de la América Latina, dentro de las condiciones de la "tercera ventanilla", que recientemente ha abierto para el Banco Mundial para otorgar préstamos a países muy pobres y en desarrollo".

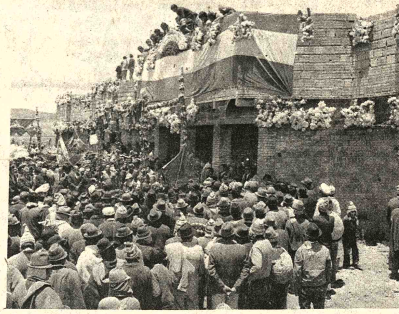

HOSPITAL DE ACHACACHI.- Ingresó a su fase final la construcción del hospital "Juan Uriona", en la zona de Achacachi. Con este motivo, se trasladaron hasta el lugar autoridades locales encabezados por el Prefecto del Departamento, el Embajador de los EE.UU. en Bolivia, William P. Stedman y autoridades militares encabezadas por el Comandante de la Primera División del Ejército. En la ocasión, los visitantes asistieron al acto de inauguración del techado del edificio del Hospital.

El Salvador interesado en plan de inmigración

El gobierno de la república centroamericana de El Salvador ha iniciado gestiones ante el gobierno boliviano con la finalidad de llevar a cabo un programa de inmigración en nuestro país.

La información que fue proporcionada a PRESENCIA por el Embajador de Bolivia ante el gobierno de Panamá y los países centroamericanos, Jerjes Vaca Diez, quien indicó que "las conversaciones se encuentran bastante adelantadas y en principio ya ha sido aprobado el plan, tanto por las autoridades de El Salvador como del Instituto Nacional de Colonización de Bolivia".

Vaca Diez dijo que el plan de inmigración de El Salvador sería de gran beneficio para el país, por cuanto la mano de obra ese país es muy buena", fundamentalmente no habría problemas con el clima del oriente boliviano, idioma, costumbres y que prácticamente los migrantes salvadoreños identificarían con la tierra boviana. Informó que el Cónsalvadoreño Mauricio Cast Aragón, ha iniciado las conversaciones para realizar propia inmigración al país y var a cabo el cultivo de extens regiones que existen en oriente boliviano y que tualmente requieren de mano obra para su desarrollo.

Explicó que este pl también ha sido aprobado principio por las autorida tanto de El Salvador como Instituto Nacional Colonización, quienes han presado su conformidad con plan y lo hallan aceptable.

De todos modos, consid que el estudio final estará cargo de las autoridades del bierno nacional quienes da su aprobación definitiva p llevar a cabo dicho plan.

Pronóstico del tiempo

- CIUDAD DE LA PAZ.- Presentará cielo cubierto en l primeras horas de la mañana con precipitaciones, mejorando ant del mediodía con chubascos, poco cambio de temperaturas vientos leves de dirección Sud-Este.

TEMPERATURA MAXIMA PRONOSTICADA DE 19.0 GRADO
TEMPERATURA MINIMA PRONOSTICADA DE 6.0 GRADO

EL ALTO DE LA PAZ.- Temperatura Mínima Pronosticada 3.0 Grados.

Temperatura Máxima Pronosticada de 15.0 Grados.

ALTIPLANO Y VALLES.- Presentarán cielos nubosos m jorando por la tarde, con chubascos ligeros y aislados, registra ascenso de temperaturas y vientos de dirección variable.- RES

DEL PAIS.- Presentarán cielos cubiertos por la mañana e in table especialmente en zona del Beni con chubascos aislad registrará ligero ascenso de temperaturas, y vientos leves a m derados de dirección Nor-Oeste.

Fueron importados más de 8.000 automóviles en 1975

- El Ministro de Finanzas, Lic. Carlos Calvo Galindo, en declaraciones formuladas a PRESENCIA, informó que fueron importados más de 8.000 automóviles durante el año 1975.

Manifestó que "el país, el año pasado, importó un monto muy alto de vehículos; más de 8.000 automóviles y ahora pensamos que es uno de los artículos que podemos prescindir, por supuesto, en forma temporal".

Refiriéndose a la aplicación del control de importaciones de vehículos, respondió que "hemos de ver de acuerdo a la marcha de nuestra economía y principalmente al comportamiento de los precios de nuestros productos de exportación".

Refiriéndose a la importación de vehículos y otros artículos denominados suntuarios, dijo que "debemos asegurarnos que el nivel de nuestras importaciones tenga una relación sana y razonable con el nivel de nuestras exportaciones."

"Esto quiere decir -añadió- que no podemos gastar más de lo que tenemos y debemos asegurarnos de que lo que gastemos sea en la forma más selectiva posible, para optimizar la utilización de nuestros recursos".

Por otra parte, manifestó que "debemos importar lo esencialmente necesario, es decir, artículos básicos que nuestro pueblo necesita en forma esencial para su consumo, y también debemos importar aquellos bienes de capital y aquellos insumos que son importantes para nuestro desarrollo".

ARTICULOS SUNTUARIOS

Preguntado sobre los artículos suntuarios que se ha prohibido su importación, respondió que son varios y que serán dados a conocer en los próximos días.

Dijo que la lista de esos artículos está siendo elaboradas por los técnicos de su despacho.

CASO ADUANA

Preguntado respecto a las razones para que se prohiba cualquier declaración en torno al caso del director de la Aduana Nacional y las sindicaciones de que fue objeto, dijo: "Yo como Ministro de Finanzas soy el único portavoz oficial y en ese sentido he dado las instrucciones a todas las autoridades que dependen de mi despacho.

Manifestó también que todos los casos sobre irregularidades que existen o pudiesen existir, están siendo investigados por el Ministerio del Interior "y todos los casos sobre malversación y malos manejos serán sancionados drásticamente".

Se entregó ayer Manual de Obstetricia y Pediatría

El Departamento Nacional de Enfermería entregó ayer un Manual de Procedimientos Básicos de Obstetricia y Pediatría Hospitalaria al Ministro de Salud Pública, Cnl. Jorge Torrez Navarro.

La Directora del Departamento Nacional de Enfermería, Aída Luna Orozco de Bretel, fue la encargada de entregar el manual del cual hizo una sucinta relación.

El trabajo fue elaborado por técnicas enfermeras de ese Departamento y por enfermeras profesionales de otras dependencias. La Organización Mundial y Panamericana de la Salud (OPS/OMS) cooperaron en la ejecución del trabajo, mientras que UNICEF se encargaba de la impresión del documento.

El Ministro de Previsión Social y Salud Pública ponderó el trabajo y reiteró la intención oficial de cooperar en toda actividad que responda a la necesidad de mejorar los servicios sanitarios.

CONTENIDO

"El Manual de Procedimientos Básicos de Obstetricia y Pediatría Hospitalaria" contiene instrucciones precisas para todas las dependencias del Ministerio de Previsión Social y Salud Pública, es el resultado de la labor que este realiza en favor de la salud del pueblo de Bolivia", informó el Ministro del ramo. La intención del Manual es la unificación de procedimientos y técnicas en el tratamiento y atención de la madre y el niño.

El Manual contiene instrucciones tales como la admisión de gestantes en consultorio pre-natal, preparación de la paciente para el examen ginecológico, del equipo para el parto, atención de enfermería durante el parto, auscultación de los latidos fetales, control de contracciones uterinas, cuidados inmediatos del recién nacido, manejo del recién nacido, su alimentación, manipules, cambio de pañales, preparación de los distintos tipos de leche y otros temas de indudable utilidad para el cuidado de madre e hijo.

Ampliaron plazo para presentar la declaración impositiva 77R

El Ministerio de Finanzas, mediante resolución ministerial, amplió el plazo para la presentación de la declaración impositiva (formulario 77R) por parte de los contribuyentes que trabajan en relación de dependencia en la administración pública.

La presentación del citado formulario se efectuará hasta el día 15 de marzo del presente año.

La resolución aprobada por el Ministerio de Finanzas, dice textualmente:

VISTOS Y CONSIDERANDO:

"Que, conforme a disposiciones legales los contribuyentes que prestan sus servicios en relación de dependencia (5ta. Categoría), entre ellos los funcionarios de la Administración Pública, están obligados a presentar su declaración impositiva ante los funcionarios jerárquicos correspondientes, hasta el 15 de febrero en curso en el Formulario 77R, de acuerdo a la R.M. Nº 84/76 que amplia el plazo original y según instrucciones dadas a conocer por diferentes medios de difusión.

Que, debido a que una considerable parte de los trabajadores de la Administración Pública, como ser los maestros de escuelas y colegios, se encuentran en período de vacaciones y el Presupuesto de la Nación aún no ha sido aprobado, el plazo resulta insuficiente para el fin señalado por Ley e insuficiente para los contribuyentes de este importante sector de dependientes.

Por tanto,

SE RESUELVE:

Ampliase hasta el día 15 de marzo del presente año el término para la presentación del Formulario 77R por parte de los contribuyentes que trabajan en relación de dependencia en la Administración Pública.

Las retenciones correspondientes a los meses de febrero y marzo inclusive se efectuarán en la forma y modo en que se procedió el último mes de gestión de 1975 para posteriormente practicarse la liquidación respectiva".

Se aplicará plan quinquenal para dar vivienda a maestros

Un plan quinquenal, actualizado anualmente, aplicará el Consejo Nacional de Vivienda del Magisterio para reducir el déficit habitacional y beneficiar con vivienda propia a más de 55 mil maestros de todo el país, según anunció el Director Ejecutivo de esa entidad, Reynaldo Llerena Gámez, al cumplir ayer COVIMA el tercer año de actividades.

Informó que el Consejo Nacional de Vivienda del Magisterio ha puesto en ejecución un plan piloto y que próximamente entregará en Cochabamba 20 viviendas, en Santa Cruz otras 19, en Potosí 30, en La Paz se invertirá crédito supervisado para viviendas, en Oruro otr tantas por el mismo sistem al igual que 13 en Sucre y otr 13 en Tarija.

"Esta es una dem tración, dijo Llerena, de que pueden efectivizar planes tiempo de anunciar que Plan Bienal y otro Quinque se encuentran en la fase factibilidad.

El Consejo Nacional Vivienda del Magisterio conforme explicó, requiere créditos para cumplir con programas cuya ejecuc solucionará un agudo p blema social de los maestros

La mencionada enti informó que sus programa se concretan solamente a construcción de una casa, s que buscan solucionar problema comunitario. Ser que COVIMA aplicará var sistemas para la edificac de viviendas, entre ellos el crédito, el del sistema autoconstrucción.

La necesidad de ope con la máxima audacia, pa dar solución integral problema de la vivienda, d que debe encontrar necesariamente una comunid organizada que partici activamente en esos pro gramas, con toda respo sabilidad, a fin de a eliminar el "paternalismo" y la depen dencia a las autoridades de gobierno.

El Plan Quinquenal de viviendas para el magisterio será revisado anualmente, a fin de agregar cada año programa previsto para el lapso siguiente, teniendo presente, ello, el carácter de permanente.

Desarrollo de la Comunidad recibió lote de vehículos

Con el propósito de reforzar y apoyar la ejecución de proyectos sociales y económicos en las áreas rurales, el Ministro de Asuntos Campesinos Alberto Natusch Busch, entregó ayer un lote de vehículos al Servicio Nacional de Desarrollo de la Comunidad.

Los vehículos, 15 camionetas, un camión y una motoniveladora de cemento, serán enviados a las oficinas regionales y zonales a cargo de SNDC. Se informó que estas unidades son parte de un lote de 25 vehículos que adquirió Desarrollo de la Comunidad y que serán entregados proximamente.

La entrega de ayer se realizó en la posta del Ministerio de AA.CC. y Agropecuarios, ubicada en Seglíencoma. Al acto asistieron el Ministro Natusch Busch, el Cnl. Gustavo Ramírez, Director de Desarrollo de la Comunidad; David Batrick asesor de USAID, y otras autoridades. Se escucharon tres discursos. El Cnl. Ramírez, dijo que con esta donación de vehículos, Desarrollo de la Comunidad podrá solucionar los diferentes problemas que se presentan en las áreas rurales y a la vez apoyar la reestructuración de la entidad. David Batrick, asesor de USAID, dijo que el deseo de su pueblo y gobierno es sostener una cooperación a los países que requieran de ayuda. Añadió que la asistencia técnica y económica que se presta a Bolivia se traduce, como en el presente, en la entrega de vehículos. Por su parte, el Ministro Natusch, señaló que con la entrega de estos vehículos se llena una necesidad para cristalizar los proyectos que beneficien a las mayorías. Agregó que los campesinos del país, serán los inmediatos y directos beneficiados con el rápido desplazamiento de técnicos en estas nuevas movilidades, y reiteró sus felicitaciones al personal técnico del SNDC por la labor que realiza en las áreas rurales.

Las comunidades campesinas de El Torno, Tipoy y Puerto Fernández fueron entregados tres núcleos escolares, construidos por el programa de Desarrollo de la Comunidad y los campesinos de cada población. Los edificios fueron equipados con mobiliario y material didáctico y comenzarán a prestar servicios en el presente año lectivo oscolar.

Estas edificaciones demanaron la inversión de 900 mil pesos bolivianos. Tanto los dirigentes campesinos de las comunidades crucenas como el Jefe Regional de Desarrollo de la Comunidad pusieron énfasis en la cooperación mútua que existe entre campesinos y entidades del gobierno "por concretar obras de bienestar social en las áreas ruralés del país.

RECLAMO DE CAMPESINOS

Los dirigentes campesinos de la Sub—Central Agraria del Cantón Rosapata—Huancarama han solicitado al Ministro Alberto Natusch Busch que se proceda a un estudio exhaustivo de la complementación de la Ley de Reforma Agraria.

Los campesinos, dirigidos por Luis Choquehuanca Condori, pertenecientes a la provincia Pacajes del departamento de La Paz, sostienen que desde hace tiempo "proliferan los seudo—campesinos, que han abandonado sus parcelas y dedicado a otras actividades".

Rescindido contrato con constructora de "El Trompillo"

El Ministerio de transportes decidió rescindir contrato con la empresa constructora INI-e relación a los trabajos que le encomendó para edificar la terminal aeroportuaria de El Trompillo de Santa Cruz.

La decisión fue adoptada según las informaciones oficiales- debido a las demoras que el personal de ese despacho comprobó en las obras y por las deficiencias que se habrían registrado en las mismas y que dieron motivo a reclamos de instituciones paceñas.

Se supo que el Ministro de Transportes dispuso que una comisión técnica se traslade a Santa Cruz para evaluar los trabajos hasta ahora realizados en la futura terminal, informe que servirá para aplicar sanciones a la nombrada empresa contratista.

La conclusión de la obra estará a cargo de la Administración Autónoma de Servicios Auxiliares a la Aeronavegación (AASANA).

Ministerio de Finanzas modificó su estructura

El Ministerio de Finanzas modificó su sistema con la finalidad de dar mayor funcionalidad a la estructura de sus reparticiones y dependencias.

De acuerdo a la información, la medida busca también que dichas reparticiones "respondan a los avances modernos en el campo de la programación económica y sienten bases para una toma de adecuadas decisiones".

La resolución ministerial, que dispone la modificación de la macroestructura del Ministerio de Finanzas, dice textualmente:

VISTOS Y CONSIDERANDO:

Que, en aplicación de la Ley de Organización Administrativa del Poder Ejecutivo y constituyendo el Ministerio de Finanzas un organismo rector de la política económica y financiera del país, corresponde determinar su reorganización, de tal manera que sea más flexible, funcional y ágil; respondiendo a los modernos avances en el campo de la programación económica y siente las bases requeridas para la toma de las decisiones más adecuadas.

Que, esta reorganización requiere a su vez ser complementada con la creación de los mecanismos necesarios, que coadyuven a su mejor funcionamiento.

SE RESUELVE:

1º Modificar la actual macroestructura del Ministerio de Finanzas, la misma que a partir de la fecha, estará compuesta por los siguientes organismos:

a) Ministro
b) Sub-Secretaria de Política Financiera
c) Sub-Secretaria de Administración Financiera.

2º.- La Subsecretaría de Política Financiera estará integrada por las siguientes Direcciones:

a) Dirección de Política Monetaria, Bancaria y Crediticia.
b) Dirección de Política Arancelaria.
c) Dirección de Política de Comercio Exterior.
d) Dirección de Política Tributaria.
e) Dirección de Política Sectorial.
f) Dirección de Política Macroeconómica.
g) Dirección de Política del Gasto.

3º.- La Subsecretaria de Administración Financiera, estará constituida por las siguientes Direcciones:

a) Dirección del Tesoro Nacional.
b) Dirección de Presupuestos.
c) Dirección de Contabilidad Fiscal
d) Dirección de la Renta Interna.
e) Dirección de Aduanas
f) Dirección Administrativa
g) Dirección de Control Interno
h) Dirección Jurídica
i) Dirección de Personal.

Corte del Distrito promete superar el nivel de labores

El Presidente de la Corte Superior de La Paz, Dr. Modesto Burgoa Vera, dijo al Jefe del Estado que hará la promesa formal, "en nombre de quienes constituyen el Poder Judicial en este distrito, de poner todo empeño por cumplir los mandatos de la ley y contribuir, de modo, al programa de superación que su Gobierno se ha propuesto en todas las actividades ciudadanas".

Las expresiones del Dr. Modesto Burgoa están contenidas en el oficio que dirigiera recientemente ah Gral. Hugo Banzer, en respuesta a la nota que éste le remitió en oportunidad del Sesquicentenario de la instalación de la Corte Superior de La Paz.

BID otorgó crédito de $us. 450.000 para estudios de fomento turístico

El Banco Interamericano de desarrollo ha otorgado un crédito no reembolsable de 450.000 dares al Instituto Boliviano de Turismo, con destino a la alización de estudios para el mento de turismo a Bolivia y creación de una infraestructura que permitirá los acoger grandes corrientes isticas, según informó a ESENCIA el Director de ese tituto, Juan Lazio.

Expresó que ese crédito no mbolsable, permitirá gramar los proyectos que uelen para el fomento del smo, sobre todo teniendo en nta que el próximo año de se realizará en La Paz el greso de COTAL 77.

En Europa despertó interés resentación de Bolivia ante ROCOTAL 76, en Viena, de se exhibió la película a esperanza llamada Boli- pedida ahora por la bajada boliviana en Francia a su proyección en aquel , se presentó a un conjunto orico boliviano y se dis- yo material de promoción stica y material informativo agencias bolivianas de imo.

La reunión en Viena, según dijo, permitió a los funcionarios del turismo boliviano a que hicieran contactos con sus colegas americanos y europeos, ofreciendo el país como territorio lleno de atracciones turísticas.

Juan Lazio juzga como positiva la participación boliviana en EUROCOTAL 76, por haber despertado el interés europeo por el turismo a nuestro país.

CATEGORIZACION HOTELERA

Informó que esta semana, el Instituto Boliviano de Turismo comenzará en Santa Cruz la categorización hotelera prevista con carácter nacional.

Se trata de un trabajo especializado que estará a cargo de comisiones encargadas de evaluar servicios y comodidades que brindan los establecimientos hoteleros de la República.

La medida tiende a regular el funcionamiento de hoteles y alojamientos, asegurando una mejor atención a los usuarios y evitar la aplicación caprichosa de tarifas.

EDICTO

---- El Dr. Oscar A. Aguirre Iñiguez, Juez 2º de Instrucción en lo Civil de la Capital, etc. ----

HACE SABER: Que, por el presente edicto, cita, llama y emplaza a JULIO CARTAJENA SANJINES Y EFRAIN MARQUEZ, para que por si o mediante apoderado, asuman defensa dentro del juicio ejecutivo que le sigue el BANCO DEL ESTADO, y en la que se tiene ordenado lo que sigue:---- MEMORIAL DE FOJAS DIECISEIS.--- Señor Juez Instructor en lo Civil.---- Se cite de remate a los ejecutados.---- MARIO JAUREGUI ALARCON, por el BANCO DEL ESTADO dentro del juicio civil ejecutivo seguido contra JULIO CARTAJENA SANJINES Y EFRAIN MARQUEZ, sobre cobro de pesos a Ud. con respeto digo: -------No habiendo los ejecutados opuesto ninguna excepción dilatoria dentro el término del solvendo, pido se les cite de remate con el término de los diez días del encargado.----- Es cuanto pido en justicia.---- La Paz 5 de Febrero de 1976.---- Firmado.------ Dr. Ismael Civera.---Abogado del Banco del Estado.----Firmado.---- Mario Jauregui Alarcón.---- Por el BANCO DEL ESTADO.---- DECRETO QUE LE SIGUE.------ A 10 de Febrero de 1976.---- Cítese de remate a los ejecutivos con el término de los diez días del encargado.---Firmado.---- Dr. Oscar A. Aguirre I.---- Juez 2º de Instrucción en lo Civil.--- Ante mi.---Carmen Sanchez J.-- -Actuario del Juzgado.------ MEMORIAL DE FOJAS DIECISIETE.----- Señor Juez Instructor en lo Civil.---- Edicto.- ---- MARIO JAUREGUI ALARCON, por el BANCO DEL ESTADO dentro del juicio civil ejecutivo seguido contra JULIO CARTAJENA SANJINES Y EFRAIN MARQUEZ sobre cobro de pesos a Ud. con respeto digo:.---- En mérito a las representaciones que cursan en obrados a fs. 6 vta, del Oficial de Diligencias y de la Policía Judicial, solicito se notifique a los ejecutados mediante edicto, conforme dispone el decreto de fs. 16, de conformidad con lo dispuesto por el Art. 141 del Pdto. Civil.---- Justicia.---La Paz, 10 de Enero de 1976.---- Firmado.---- Ismael Civera.------Abogado del Banco del Estado.------Firmado.---Mario Jauregui Alarcon.---Por el Banco del Estado.---- DECRETO QUE SIGUE A LA VUELTA.--- A, 12, de Febrero de 1976.---- Con las representaciones de la Policía Judicial y del Oficial de Diligencias, notifíquese a Julio Cartajena Sanjines y Efraín Marquez, mediante edicto con el memorial y decreto de fs. 16 de conformidad con lo dispuesto por el Art. 141 del Pdto. Civil.---Firmado.--- Dr. Oscar A. Aguirre I... Juez 2º de Instrucción en lo Civil.---Ante mi.--- Carmen Sanchez J.... Actuario del Juzgado.--- ES LIBRADO EN LA CIUDAD DE LA PAZ, a los dieciseis días del mes de Febrero de mil novecientos setenta y seis.----------

P. O. del Sr. J. 2º de I. en lo C.

(Fdo.)- Carmen Sanchez Jarandilla.- Actuario del Juzgado 2do. de Instrucción en lo Civil. J. Ismael Civera S.- Asesor Legal - Banco del Estado.- Padron Nº. 53003.

Fallecimiento

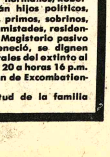

la paz del Señor, y confortado con los xilios de la Santa Iglesia Católica, ha ado de existir el que en vida fue ejem- r padre, esposo

Dn. MIGUEL VELASCO AGUILAR

(Benemérito de la Patria)

ós Aguirre de Velasco esposa;hijos: Juan, Antenor (ausen-) Plinio, Adalid, Nilda, Nancy y Nelson hermanos, Rober- Juan, Vitaliana, Rafael, Yola y Ramón hijos políticos, ira Leyton, Edgar y Lilian (ausentes), primos, sobrinos, tos y demás familiares ruegan a sus amistades, residen- cariguyeños, Beneméritos del Chaco, Magisterio pasivo demás Instituciones a las que perteneció, se dignen ncurrir a la traslación de los restos mortales del extinto al menterio General el día de hoy viernes 20 a horas 16 p.m. rtejo fúnebre partirá de la Federación de Excombatien- (Segarnaga 139)

rá favor que comprometerá la gratitud de la familia liente.

AVISO PERMANENTE

A los señores ROBERTO COSSI y EDUARDO SOLIZ

IDEAS PUBLICIDAD

Les rogamos cancelar sus cuentas pendientes a EDITORA PRESENCIA LTDA.

La Paz, febrero de 1976

La Gerencia

AVISO

Modas Fernie Copacabana

Jenaro Sanjinés Nº 513

Insinúa a sus clientes morosos cancelar sus cuotas atrasadas caso contrario se publicará los nombres, sin perjuicio de seguir la acción Judicial.

La Paz, 18 de Febrero de 1976

Auxiliar de Contabilidad

Curso intensivo. Sábados de 9:00 a 12:00. Inscripciones en ILVEM Avenida Camacho 1372, quinto piso, (edificio donde edita "Ultima Hora") Teléfono 56749.

Instituto de lectura Veloz Estudio y Memoria. ILVEM.

Ministerio de Trabajo y Desarrollo Laboral

Servicio Nacional de Formación de Mano de Obra

F.O.M.O.

EXPOSICION

Conmemorando el IV. Aniversario de la Creación del Servicio Nacional de Formación de Mano de Obra (FOMO), se invita a los Empresarios, a la clase trabajadora y al respetable público visitar la Exposición de Trabajos Prácticos de los Alumnos-Obreros de la gestión 1975.

Local: Hall del Colegio Don Bosco -Centro Colaborador.
Fecha: Del 21 al 23 del presente mes.

Dirección FOMO - Dirección Colegio Don Bosco

La Paz, 19 de Febrero de 1976

Ministro Pereda

Se sancionará a 40 detenidos en la U.M.S.A.

El Ministerio del Interior, luego de sostener una reunión con el Gral. Banzer, al salir del Palacio, manifestó que en la ocupación del edificio de la UMSA fueron detenidas 230 personas y, luego de una revisión de antecedentes, sólo quedaron detenidas 40 personas, todas ellas fueron calificadas de activistas.

Pereda Asbun dijo que entre los detenidos figuran dos chilenos "que participaron en trajines subversivos en la Universidad." Se trata de S. Mario Castex Salazar y Domingo Alex Pereira. Afirmó que lo que falta es establecer la filiación política de los dos extranjeros.

Interrogado sobre la situación de las personas detenidas, el Ministro dijo que, "después de una investigación de cada caso, se les aplicarán nuestras leyes". Añadió que en el problema de la UMSA y el enfrentamiento contra fuerzas del orden #se han registrado destrozos en la Universidad, se han cometido actos vandálicos y causado deterioro a vehículos". Dijo que "todos estos hechos no podían quedar impunes".

En relación a la mediación y diálogo que solicitaron los universitarios, el ministro afirmó que "los mismos universitarios han respondido con bombas molotov".

Se le preguntó sobre la situación en el interior del país: contestó que, de acuerdo a los partes que recibió, "existe normalidad en todo el país.

Agregó que la Universidad de Santa Cruz "comunicó al gobierno que pasará clases normalmente y que en esa casa superior de estudios repudiaban los hechos registrados por elementos extremistas en la UMSA."

CUSTODIA. Efectivos del Regimiento Policial N° 3, durante el primer día de cierre de la Universidad de San Andrés, custodiaron el edificio central de esa universidad. La guardia estuvo hasta altas horas de la noche. Según algunos informes, la vigilancia policial continuará durante los próximos días, utilizando para ese objetivo perros policías. Durante la tarde el Fiscal de Distrito en lo Penal, Dr. Rolando Simbrón, en compañía del Rector, Vice Rector de San Andrés y periodistas efectuó una inspección a las dependencias del edificio central de la UMSA. Durante el recorrido por los distintos pisos, se pudo constatar que no hubo ningún daño en los muebles de la universidad. En los patios sólo había numerosas cápsulas de gas lacrimógeno que fueron disparadas contra los estudiantes que se encontraban dentro.

Ayer se cumplió el primer día de cierre de San Andrés

-Protestas en las universidades del interior

:Durante el primer día de cierre de la Universidad Mayor de San Andrés de La Paz no se registraron desórdenes y sólo se supo que las universidades de Potosí y Oruro efectuaron paros de protesta,- además del pronunciamiento de repudio por parte de los alumnos de la Universidad Católica.

Trabajadores, como los mineros, se pronunciaron en sentido de efectuar paro de labores por veinticuatro horas "como protesta por el cierre de la UMSA".

Nuestros corresponsales en el interior del país, informaron las reacciones que se produjeron en algunas universidades del país.

EN ORURO

Los estudiantes de la Universidad Técnica de Oruro cumplieron ayer su segundo día de paro en solidaridad con los universitarios de La Paz. Los estudiantes de esa universidad se pronunciaron ayer en contra del cierre temporal de la UMSA.

EN SANTA CRUZ

El Ministro del Interior, Cnl. Juan Pereda, en declaraciones hechas ayer a la prensa, informó que "los universitarios de Santa Cruz repudiaron los hechos ocurridos el miércoles en La Paz, alentado por los extremistas, y no por los estudiantes".

Según ese ministro "no hubo ningún pronunciamiento de las universidades del interior del país".

PARO EN POTOSI

POTOSI, 19 (PRESENCIA) - Los estudiantes de la Universidad "Tomás Frías" ingresaron a las cero horas de hoy en un paro de 48 horas, en solidaridad a sus compañeros de La Paz y en repudio al cierre de "San Andrés".

La decisión fue adoptada durante una asamblea realizada el miércoles en la noche.

Los universitarios de Potosí plantearon la necesidad de una pronta apertura de conversaciones con las autoridades del Consejo Nacional de Educación Superior, con mediación de las Asociaciones de la Prensa y Radio.

Advirtieron que de no realizarse el diálogo entre los universitarios y el CNES, las actividades académicas en Potosí serán paralizadas por una huelga indefinida. Durante el primer día de paro no se registraron desórdenes.

UNIVERSIDAD CATOLICA

Los estudiantes de la Universidad Católica Boliviana de La Paz, después de una asamblea realizada anoche, decidieron aprobar tres puntos como protesta por el cierre de la UMSA.

Los puntos aprobados son los siguientes: "Invitar a los estudiantes de la universidad paceña a pasar clases, compartir sus aulas y sus jardines, mientras dure el cierre de la UMSA". "Declarar un compás de espera para la apertura de San Andrés hasta las cero horas del martes próximo" y, finalmente, al límite de ese plazo, realizar una nueva asamblea para definir la posición de los estudiantes de la Católica.

Además, la Federación de Estudiantes de la Universidad Católica y los delegados de los centros de Economía, Psicología y Periodismo, frente a los hechos de San Andrés, hicieron conocer cuatro puntos: Repudio total a esa arbitrariedad, solidaridad con los universitarios de San Andrés, denuncia de las intenciones del Gobierno de clausurar las universidades del país y apoyo a las resoluciones emanadas del Ampliado Nacional de Emergencia.

Durante la asamblea de los estudiantes de la Universidad Católica, ese centro de estudios fue rodeado por agentes del Ministerio del Interior y algunos policías uniformados.

HUELGA

La FUL y el Comité Interfacultativo de la UMSA declararon ayer huelga general indefinida ante el cierre de esa casa de estudios. En un comunicado, ambas instituciones protestan contra la represión oficial de la que dicen que alcanzó a alumnos, docentes, empleados administrativos y hasta personas ajenas a la universidad. Afirman, además, que no obran con criterio partidista y que han buscado continuamente el camino de las conversaciones para solucionar el problema.

En una parte final, dicen que entre los detenidos en el Ministerio del Interior se hallan los siguientes: Miriam Colque, María Luisa Vargas, Lupe Soliz, Mirtha Collazos, María Luisa Durán, Roberto Casanovas, Alberto Machicado, F. Maldonado, Rubén Imaña, Mario Calle, Edmundo Coronado, Raúl Tardío, Johnny Cárdenas.

Gabinete considerará y aprobará hoy el presupuesto de la Nación

El Ministro de Finanzas, informó que el Gabinete Ministerial, hoy considerará y aprobará el presupuesto general de la nación para el presente año.

Calvo Galindo indicó que "luego de un intenso trabajo realizado por los subsecretarios y técnicos de su despacho, ayer fue concluido el documento y elaborado el proyecto de decreto supremo que será aprobado hoy".

Reiteró que el presupuesto para 1976 será básicamente equilibrado "lo que significa que habrá estabilidad de nuestra moneda". Indicó que al cabo de la reunión de gabinete entregará un resumen del presupuesto.

RESERVAS MONETARIAS

Preguntado a cuánto ascienden las reservas monetarias internacionales es altamente adecuado".

DEUDA EXTERNA

Con referencia a la deuda externa y la capacidad que tiene el país para contraer obligaciones exteriores, dijo que la política de endeudamiento" está relacionada con el monto de nuestra amortización anual".

Explicó que la deuda externa del país debe "guardar una relación adecuada con el volúmen de nuestras exportaciones anuales y nos aseguremos que cualquier financiamiento externo sea debidamente invertido en proyectos específicos, que tengan la rentabilidad adecuada que permita repagar los créditos obtenidos".

Diputados visitantes

No existe deterioro en relaciones con Francia

El proceso judicial seguido a Klaus Barbie y la negativa de la Corte Suprema de acceder a la extradicción planteada por el gobierno francés no afectó las relaciones entre Bolivia y Francia, dijo ayer uno de los parlamentarios franceses, durante una improvisada conferencia de prensa que realizaron luego de entrevistarse con el presidente de la república.

Como una prueba de ello, el diputado André George Voisin señaló la visita de la Comisión de Finanzas que presidia, la cual busca -dijo- incrementar los vínculos existentes entre los dos países.

Consultado sobre el significado de la visita de un grupo de parlamentarios a un país que no tiene parlamento, respondió que ellos eran respetuosos de la forma de gobierno de cada país y que no podía pronunciarse sobre este aspecto, así como a los franceses no les gustaría que nadie cuestionara su forma de gobierno.

Señaló,como un hecho significativo para la relación de ambos países, la colocación de la piedra fundamental del Colegio Franco-Bolivia en Achumani.

La misión de cinco parlamentarios galos prosigue hoy su gira por América del Sud y se dirige hacia la Argentina.

REUNIONES

Los parlamentarios André George Voisin, Daniel Benoist, Roger Fosse, Georges Mesmin y Maurice Tissandier celebraron ayer una reunión en el Banco Central con los Ministros de Finanzas, Industria y Comercio y Planeamiento, así como ejecutivos de instituciones del sector económico. En la oportunidad, se informó que se cambiaron impresiones sobre las posibilidades de incrementar la colaboración francesa en diversas áreas de inversión.

Posteriormente, los miembros de la Comisión de Finanzas de la Asamblea Nacional asistieron a la exhibición del film "Los Nuevos Potosíes".

Al concluir esta reunión, uno de los portavoces del grupo señaló que ellos no podían comprometer la cooperación de su gobierno debido a su carácter de diputados, pero que a través de su comisión podían impulsarla.

INFORME

La misión francesa compuesta por miembros del Parlamento francés recibió ayer una amplia información sobre la situación económico-financiera del país.

La información estuvo a cargo del grupo económico del gobierno, encabezado por el Ministro de Finanzas, Ministro de Industria y Comercio y los subsecretarios de Planeamiento y Coordinación de Finanzas, Presidente del Banco Central de Bolivia, Director del INI y el director de INDEF.

La reunión se llevó a cabo en el salón de directorio del Banco Central de Bolivia, desde las 11.oo hasta las 12.30 horas.

Al término de la reunión, el Ministro de Finanzas, manifestó que en la oportunidad se hizo conocer a la misión económica francesa la situación económica del país, los planes y proyectos de la estrategia de desarrollo, se mostró las oportunidades que ofrece el país para el financiamiento y las inversiones extranjeras.

Dijo que los franceses han recibido una grata impresión de Bolivia, aspecto este que fue ratificado por el portavoz de misión francesa Andie Georg Voisin, quien dijo que ha tenido una buena impresión de un país en marcha que, ofrece amplias oportunidades para el financiamiento y las inversiones.

CNES explica su posición frente al problema de la Universidad

El Consejo Nacional de Educación Superior, mediante comunicado difundido ayer, dio a conocer su posición respecto al problema universitario y al cierre de la Casa Superior de La Paz.

El texto del comunicado dice:

1 A los frecuentes llamados al diálogo, se ha respondido con una campaña de injurias y provocaciones, que del plano verbal pasó al de una deplorable violencia. En una actitud no sólo descortés sino completamente incivilizada, por lo mismo no universitaria, los dirigentes políticos que asumen representación estudiantil, formularon un ultimátum público, pidiendo -sin embargo- la mediación de respetables entidades como la Iglesia y la prensa nacional. El Consejo Nacional de Educación Superior no recibió ningún planteamiento estudiantil -ni aún en términos excesivos- y sólo se enteró por la prensa del arrogante desafío del día miércoles 18. Sin embargo, de ello, el propósito de buscar el entendimiento hizo pasar por alto ese y otros hechos que mellaron profundamente el principio de autoridad. Fue en esas circunstancias aún favorables a la búsqueda final de un entendimiento que se desencadenó la violencia y no se cumplió con el mismo término de las 48 horas, con el desborde lamentable del miércoles 18.

2. Toda mediación para asumir validez de alcance nacional debe plantearse ante la Conferencia de CNES-Rectores (CONUB) un organismo facultado para definir la política universitaria de acuerdo al artículo 23 inciso 1° de la Ley Fundamental de la Universidad Boliviana en actual vigencia.

3. El cierre de San Andrés dispuesto por sus autoridades, afecta en forma exclusiva a esa Universidad. Con anterioridad a ello el Consejo, instruyó a las Universidades del Sistema el estricto cumplimiento del Calendario Académico, dejando en manos de las autoridades universitarias, dentro del régimen de autonomía integrada, establecido en la Ley Fundamental de la Universidad Boliviana. La adopción de medidas conducentes al resguardo de la normalidad académica y la seguridad de estudiantes y profesores.

En consecuencia, en el resto del país existe absoluta normalidad. Sólo en el caso de acciones de violencia como las ocurridas en la Universidad de San Andrés, se impondrá el cierre o la adopción de otras medidas para las cuales están plenamente facultadas las autoridades de cada una de las universidades del interior.

Estaño se cotizó ayer en $us. 2,94

-En la bolsa de metales de Londres, el estaño se vendió ayer a 2,94 dólares la libra fina, experimentando un aumento de un punto respecto del precio anterior.

Desde el lunes, las cotizaciones del estaño se han mantenido oscilante entre 2,92 y 2,94 dólares por libra fina y la semana parece concluir con esa misma tendencia fluctuante en esos límites, tal como habían pronosticado la anterior semana los expertos en minería.

NUEVA YORK

- NUEVA YORK, 19 (AP).– Precios de hoy de metales no ferrosos:

Aluminio, 41 centavos la libra, Nueva York
Antimonio, 1,60 dólar la libra, Nueva York
Cobre, 63 5/8 centavos la libra, Connecticut
Plomo, 19 centavos la libra, Nueva York
Zinc, 37 centavos la libra, San Luis
ESTAÑO, 3,2602 dólares la libra, Nueva York
Mercurio, 128,00 dólares el frasco, Nueva York
Oro, 131,30 dólares la onza, Nueva York

Maestros rurales cobran sus sueldos a partir de hoy

Los maestros rurales del departamento de La Paz cobrarán sus sueldos a partir de hoy y los del sector urbano lo harán partir de la semana próxima.

Según el boletín de la Dirección de Informaciones, el Ministerio de Educación ha hecho saber que el pago de los sueldos en las fechas indicadas "facilitará la situación económica del magisterio nacional".

FACULTAD DE INGENIERIA. La Facultad de Ingeniería también fue vigilada por efectivos de la Policía de Tránsito, quienes portaban fusiles. Los efectivos del Regimiento No. 4, custodiaron esa facultad durante toda la jornada de ayer.

Expertos franceses harán estudio de Lago Titicaca

- Expertos franceses iniciarán en abril los estudios sobre el lago Titicaca y geología del altiplano, según informaciones oficiales.

Tal estudio se realizará mediante un convenio suscrito entre la Universidad Mayor de San Andrés y el Gobierno de Francia.

Por ese convenio, el Organismo de Investigación Científico-Técnico de Ultramar (ORSTOM) hará un estudio sobre la biología y fauna del Lago Titicaca.

Anteriormente, se han realizado estudios sobre la topografía y aspectos físico-químicos de las aguas y un muestreo de éstas en diferentes niveles en las zonas de Desaguadero y Huatajata.

Sobre la geología altiplánica, se han empezado a realizar estudios de estratigrafía para la posterior confección de un plano.

DIPUTADOS FRANCESES. El Presidente Hugo Banzer recibió ayer en la tarde a la comisión de diputados franceses que visita el país. En la conversación, intercambiaron sugerencias para mejorar las relaciones entre las dos naciones. El diputado André Georges Voisin, presidente de la delegación, entregó a Banzer una medalla del Parlamento francés, Por su parte, el primer mandatario, obsequió a los visitantes medallas de oro del Sesquicentenario de Bolivia. Al salir del palacio, los visitantes manifestaron estar muy satisfechos de su visita a Bolivia y dijeron que único que sienten es que hoy deben retornar a su país.

Analizarán alcance del recargo del 3% sobre las importaciones

Autoridades del Ministerio de Industria y Comercio y representantes de la empresa privada se reunirán la próxima semana, para analizar los alcances del recargo del 3 por ciento sobre la importación de mercaderías en general, según dispuso el Gobierno en la reunión de Gabinete efectuada hace una semana.

La aplicación de esa medida de Gobierno será explicada por las autoridades del Ministerio de Industria y Comercio, quienes, además, tienen el propósito de conocer las sugerencias que puedan llevar los representantes de los sectores de importación de la empresa privada.

En esa reunión, además, el Ministerio de Industria y Comercio tiene el propósito de aclarar los alcances de la medida, precisar la clase de productos y artículos que gozarán de la excepción impositiva y evitar, con la explicación, malas y erradas interpretaciones de la medida en su fase de aplicación.

Adjunto militar en España es el My. Gary Prado S.

El My. Gary Prado Salmón ha sido designado Adjunto Militar a la Embajada de Bolivia en España. Como nuevo agregado militar en España fue designado el Gral. Angel Hugo Salmón Cordova, El My. Prado, en la Orden de destinos del presente año, inicialmente fue destinado como profesor a la Escuela de Comando y Estado Mayor, con sede en Cochabamba. Posteriormente, fue anulado este destino y ratificado en la Dirección Nacional de Defensa Civil.

El My. Prado viajará a su nuevo destino a fines del presente mes.

Mineros realizarán mañana paro de 24 horas en apoyo a la UMSA

La Federación Sindical de Trabajadores Mineros de Bolivia condena y repudia la decisión de las autoridades de cerrar la Universidad Mayor de San Andrés, motivo por el que dispuso para mañana un paro general de labores de 24 horas en su sector.

DOCUMENTO MINERO

El documento que hizo público ayer la FSTMB dice que la decisión del gobierno y del CNES para clausurar la UMSA es "una demostración de incapacidad para resolver el problema universitario, apelando a la violencia represiva para consumar nuevamente un atropello en contra de los derechos de la juventud estudiosa".

Afirma que las argumentaciones del CNES en sentido de "precautelar las labores universitarias" resultan inconsistentes y una "burla" al pueblo y que el fondo de la clausura de la UMSA "es el deseo de prolongar indefinidamente el estado de total negación . de derechos y amordazamiento que se ha mantenido en la Universidad".

"La política de represión a los sectores populares y los hechos atentatorios a sus intereses" hacen que estos consideren justos los planteamientos de los estudiantes en defensa de sus derechos de libre organización y de mejores condiciones de estudios.

Censura la actitud de las autoridades al rechazar el diálogo y el entendimiento propugnados por los estudiantes y se hace notar que los problemas de la Universidad no son privativos sino que afectan a todos los sectores nacionales.

Se comunicado de la Federación de Mineros, en su parte resolutiva dice:

1.- Declarar paro de protesta de 24 horas en todos los distritos mineros del país a partir de las 7.00 horas (siete de la mañana) del día Sábado 21 del presente mes.

2.- Condenar enérgicamente el cierre de la Universidad Mayor de San Andrés.

3.- Apoyar la gestión Prensa-Radio para la reapertura de las conversaciones tendientes a buscar la solución al problema.

4.- Exigir la libertad inmediata de todos los universitarios detenidos.

CENTRALES CAMPESINAS

Trabajadores de base de llamadas centrales campesinas provinciales de Omasuyos, Los Andes, Ingavi, Camacho y otras de La Paz hacen saber en un documento suscrito ayer su decisión de respaldar a los universitarios ante las medidas que se han adoptado en su contra, además que se declaran en emergencia.

Convocan a las fuerzas vivas y representativas a prestar su apoyo al estudiantiado en su lucha "por la defensa de los derechos y libertades. de educación y pro - fesionalización".

Afirman que "en los últimos años han sido engañados por los dirigentes de la llamada Confederación de Campesinos", de quienes dicen que "no son campesinos"; además impugnan la vigencia que se pretende dar al impuesto único agropecuario.

Para el año 2.000 habrá problema de superpoblación

- Para el año 2.000, la población mundial afrontará una explosión demográfica de tal magnitud, que surgirán los problemas de hacinamiento humano, escasez de alimentos y los males derivados del crecimiento población. Bolivia, dentro de los próximos 25 años, aumentará su población contunos cinco millones de habitantes más y se sumará a los demás países que afrontan la superpoblación . Para prevenir problemas y planificar una estrategia que neutralice los efectos de la superpoblación, en Vancouver, Canadá, se reunirá, entre el 31 de mayo al 11 de junio de este año, la Conferencia de las Naciones Unidas sobre los Asentamientos Humanos que congregará a unos 2.000 delegados oficiales de más de 140 países, a los que se sumará Bolivia. La asistencia de nuestro país ha sido comprometida ayer por el Presidente Hugo Banzer Suárez.

El Secretario General de Habitat, la Conferencia de las Naciones Unidas sobre los Asentamientos Humanos, Enrique Peñalosa, ex-Ministro de Agricultura de Colombia y director ejecutivo y asesor de numerosas instituciones internacionales, en conferencia de prensa, advirtió sobre la explosión demográfica mundial y la amenaza que significa para la supervivencia humana.

Afirmó que la organización de la que es Secretario General no es partidaria del control de la natalidad, pero admitió que el mundo marcha inexorablemente hacia la necesidad de lograr una estabilización poblacional. No obstante de no alentar el control de la natalidad, dijo que no puede haber coerción contra la libertad individual de planificar la familia, como una necesidad para evitar que las nuevas generaciones afronten los problemas de la superpoblación.

Anunció que la Conferencia Mundial de Vancouver tendrá un carácter político, porque ha sido convocada por los gobiernos y serán los gobiernos quienes participen en ella. Sus medidas deberán tener carácter político, económico y social.

Definió el asentamiento humano como el establecimiento de núcleos humanos en una comunidad, desde la pequeña aldea hasta la gran metrópoli. Señaló que como emergencia de la sobreposblación futura, el planeta se urbanizará por efecto de que las dos terceras partes de la población vivirá en centros urbanos.

Reunión de Gerentes

Las empresas de COMIBOL deben lograr una mayor rentabilidad

Todas las operaciones mineras deben alcanzar mayores índices de rentabilidad, según una de las principales conclusiones de la reunión de gerentes de empresas de la Corporación Minera de Bolivia que se clausurará hoy.

A la reunión asisten los doce gerentes de igual número de empresas mineras dependientes de COMIBOL, cuyo propósito es la de evaluar los trabajos efectuados durante la gestión del pasado año.

Se analizaron también los proyectos del Plan Trienal de Arranque Tecnológico que ha programado la Corporación Minera de Bolivia para el quinquenio 1975-1979.

De acuerdo a las informaciones proporcionadas, los gerentes de empresas analizaron las posibilidades reales de ejecución de los proyectos, observando los obstáculos que pudieran presentarse.

Las reuniones se realiz bajo la presidencia d Gerente a.i. de la Corporación Minera de Bolivia, Eduar Asebey, por la ausencia Gral. Jesús Via Soliz, que encuentra en París, participando de las reuniones Instituto del Bismuto.

Los gerentes clausurarán en el transcurso de la con la aprobación de documento de conclusiones recomendaciones que serán vadas a la Gerencia Gener

Convenio IBAM-SENDU

Necesidad de encarar reforma y modernización de los municipios

La necesidad de encarar la modernización de las estructuras municipales y dotar a los municipios de los recursos económicos que les permitan planificar y ejecutar los proyectos de desarrollo urbano, constituye un problema boliviano cuya solución es estudiada por el Servicio Nacional de Desarrollo Urbano (SENDU) y el Instituto Brasileño de Administración Municipal (IBAM), que han suscrito un convenio de cooperación.

Los alcances del convenio fueron expuestos alternadamente por el Gerente Técnico de SENDU, Arq. Vicente Calderón Zeballos, y el Director-Presidente de IBAM, Prof. Diogo Lordello de Mello, experto en asuntos municipales y urbanos, Vicepresidente de la Federación Interamericana de Instituciones de Crédito y Asesoría Municipal (FINICAM) y ex-Alcalde de Brasilia.

El Prof. Lordello de Mello se refirió al Seminario Internacional de Reforma y Modernización Municipal en América Latina, reunido en Río de Janeiro en enero pasado y al cual asistió Bolivia, habiendo hecho conocer sus principales recomendaciones. Lordello se entrevistó con el Alcalde de Paz, Mario Mercado, para formarle sobre el plan de acc de IBAM y la acción que plegará esa entidad c juntamente con SENDU.

La experiencia tinoamericana en mate municipalista impone la nec dad de aprobar y aplicar nueva estrategia en Bolivia p lograr el desarrollo de municipios. Señaló que el p blema no es exclusivo de B via, sino que es general para dos los países latinoamerica

Explicó que dentro de nuevos modelos políti económicos y sociales de países, las municipalidades ben ser integradas en un vimiento de carácter nacional fin de constituirse en eficie factores que impulsen desarrollo del país. SENDU esa materia, ha iniciado tarea destinada a ese fin, virtiéndose en una institución fomento municipal, tradu en su aporte para financ obras de carácter público c atención está encomendad las municipalidades.

- JUNTA CON EL PRESIDENTE.– Los tres miembros ejecutivos de la Junta del Acuerdo de Cartagena fueron recibidos ayer en audiencia con el presidente de la república, con quien cambiaron ideas sobre los problemas críticos por los que atraviesa el Acuerdo de Cartagena.
En la fotografía el primer mandatario acompañado por el ministro de Planeamiento y Coordinación y el Secretario General a.i. de Integración José Guillermo Loria. A la izquierda aparecen Salvador Alfredo Jiménez.

Los personeros del Grupo Andino se reunieron con representantes del sector privado y hoy asistirán a una sesión-trabajo del Consejo Consultivo de Integración. Por la tarde, ofrecerán una conferencia de prensa.

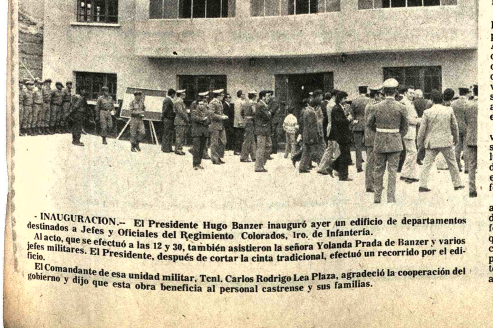

- INAUGURACION.– El Presidente Hugo Banzer inauguró ayer un edificio de departamentos destinados a Jefes y Oficiales del Regimiento Colorados, 1ro. de Infantería.

Al acto, que se efectuó a las 12 y 30, también asistieron la señora Yolanda Prada de Banzer y varios jefes militares. El Presidente, después de cortar la cinta tradicional, efectuó un recorrido por el edificio.

El Comandante de esa unidad militar, Tenl. Carlos Rodrigo Lea Plaza, agradeció la cooperación del gobierno y dijo que esta obra beneficia al personal castrense y sus familias.

Julio de la Vega en Academia de la Lengua

En solemne sesión realizada ayer en la Casa Municipal de Cultura "Franz Tamayo", la Academia Boliviana de la Lengua incorporó en su seno al poeta y novelista Julio de la Vega.

El autor de "Matías, el Apóstol Suplente", en la parte central de la ceremonia, dio lectura a la tesis "Del Surrealismo a lo Social en la Literatura Boliviana".

Julio de la Vega, poeta, novelista y dramaturgo, es autor de "Temporada de liquenes", "Amplificación temática", "El Sacrificio" y "Poemario de exaltaciones".

La respuesta al recipiendario estuvo a cargo de Mons. Juan Quirós, director de la Academia Boliviana de la Lengua.

- JULIO DE LA VEGA

DISCURSO DEL NUEVO ACADEMICO

Julio de la Vega comenzó diciendo: "Cuando André Breton en los años 20 propiciaba una nueva poesía y reunía a su alrededor a lo más saliente de una juventud iconoclasta, salida del fragor de la Primera Guerra Mundial, estaba sentando las bases de una verdadera revolución poética a escala mundial; pero lo que no sabía Breton y tal vez no lo supo ni en 1963, poco antes de morir, que tales formas poéticas y su ansia renovadora llegarían también a los Andes, a un país ciertamente poco desarrollado en lo económico, pero que siempre se ofreció de ser depositario de una cultura ancestral".

De este modo el nuevo miembro de la Academia Boliviana de la Lengua esbozó una de las partes fundamentales de su tesis. Para explicar lo mucho que tardó en manifestarse en nuestro país el movimiento surrealista que se originó en Europa, el disertante se apoyó en la frase de André Rousseaux: "No existe novedad tardía ni acuses retrasados capaces de seguirla, cuando se trata de un movimiento creador, a partir del cual la vida vuelve a ponerse en movimiento sin cesar".

El poeta y novelista boliviano dijo que los surrealistas nacionales tenían un promedio de diez años cuando concluyó la primera conflagración mundial, es decir, cuando terminó el horroroso acontecimiento que abría de dar lugar a la aparición del movimiento europeo que encabezó el autor de "Los vasos comunicantes"; por lo tanto, para los bolivianos, una realidad sólo era historia o simplemente les llegaba como eco político, aunque el paisaje de montañas áridas con la presencia dominante del gris, un paisaje lunar en suma, creaba una atmósfera onírica, familiar a la aventura surrealista.

Sin embargo -a juicio de Julio de la Vega- aquí surge una notable diferencia, porque con sus creaciones los poetas bolivianos determinan una respuesta paradójica al transformar los sueños en realidad; este proceso predispone al lector a la adhesión, porque imagina al poeta más como intérprete que como creador, considerándolo un precursor de la poesía social que aparecería luego.

Y este es otro de los soportes de la tesis "Del Surrealismo a lo Social en la Literatura Boliviana".

Si los padres del Surrealismo -dice Julio de la Vega- se servían del lenguaje indirecto para expresar su automatismo, los bolivianos lo hacen con un lenguaje directo, aunque esta aparente infidelidad no significa burlar el gran principio de los Maestros, cual es el de exceder al Realismo; es decir, se mantenía al Hombre en un marco de sueño, pero asentado en un pedestal concreto. Esto crea el estímulo para la poesía social; el Surrealismo boliviano resulta la síntesis, porque la poesía social es la reacción al estímulo aplicado.

Continuando con la comparación, el nuevo académico expresó: "El surrealismo francés se proponía cambiar las estructuras del conocimiento y del pensamiento, con el fin de resolver en una realidad absoluta, en una sobre realidad, estados aparentemente tan contrarios, como el sueño y la vigilia; aspirando a crear una crisis de conciencia para cambiar al Hombre. La crítica literaria es tan incipiente en la época del surrealismo boliviano, que ni siquiera se da cuenta del fenómeno, de su tardanza en presentarse, ni de las diferencias y similitudes con el francés, por lo tanto no establece si esa crisis se produce. Pero la crisis que se produce es política y no puede vanagloriarse la poesía surrealista boliviana de haber contribuido a su estallido, pero sí de haber dicho en verso lo que después se dijo en prosa. Lo que pasó fue que el papel revelador correspondió a la Poesía, en tanto que la ejecución estuvo a cargo de los políticos".

Julio de la Vega aclaró que la relación de los surrealistas bolivianos con Francia no es de obediencia incondicional ni de adhesión doctrinal a una escuela; la "dependencia" sólo es formal y no de "argumento".

Agregó luego que es probable que el humor negro, propio del surrealismo francés, contrapuesto al humor blanco del dadaismo, productos de asociaciones gratuitas, se mezclen en el surrealismo boliviano y originen un humor gris, porque su esencia está en la sátira corrosiva, como embrión de lo que después esgrimirá la poesía social con mayor sentido de crítica, pero con menos espontaneidad.

LOS SURREALISTAS BOLIVIANOS

En primer término el nuevo académico cita a Gustavo Medinacelli, fallecido en 1957. El poeta, luego de realizar estudios en Colombia, regresa a Bolivia y en enero de 1946 ofrece un recital en el auditorio del Colegio Nacional Ayacucho, con temas novedosos y metáforas audaces, aunque está ausente el ansia expresa de enfrentamiento, de postura iconoclasta. El surrealismo de Medinacelli -dijo Julio de la Vega- fue muy propio; estético, universal en sus aspectos externos formales, pero adaptado al ambiente y adherido al paisaje.

Refiriéndose al surrealismo en la poesía de Jaime Sáenz, el disertante dijo que la obra del poeta citado escapa a los cánones de una escuela que mantiene su actualidad porque la materia que la nutre, extraída del inconsciente es inagotable; "el surrealismo de Saenz -agregó- no es riguroso, porque el automatismo característico ha sido controlado con la sublimación, por un mecanismo síquico que da por resultado metáforas puras encerradas en su propia medida, por forma tal que a veces no pueden ser penetradas por el lector no iniciado".

El nuevo académico finalizó su exposición nombrando a otros poetas ligados, a su juicio, en algunas etapas de su producción, a la escuela surrealista: entre ellos Edmundo Camargo Ferreyra, Luciano Durán Boger, Luis Luksic, Oscar Rivera-Rodas y Pedro Shimose.

- El Director y Miembros de la Academia Boliviana de la Lengua, correspondiente de la Real Española, en la Casa Municipal de Cultura "Franz Tamayo", durante la solemne sesión realizada ayer para incorporar en su seno al poeta y novelista Julio de la Vega. El autor de "Matías, el Apóstol Suplente" dio lectura a la tesis "Del Surrealismo a lo Social en la Literatura Boliviana". La respuesta al recipiendario estuvo a cargo Mons. Juan Quirós, director de la Docta Corporación.

DISCURSO DEL DIRECTOR DE LA ACADEMIA

Mons. Juan Quirós, en partes salientes de la respuesta que dio al nuevo miembro de la Academia Boliviana de la Lengua, dijo: "Está más allá de todo protocolo el afirmar que la Academia se siente honrada al recibir entre sus miembros de número a Julio de la Vega, tiene sobrados méritos para incorporarse a ella, tanto por lo que ha hecho por el reinado de las letras, cuanto por su labor de creación en la Novela, en el Teatro y sobre todo en la Poesía".

Varias veces he escrito sobre su poesía -agregó-; baste hoy repetir que su puesto está entre los mejores de la actual lírica nacional. Forma una trinidad indiscutible, por su contemporaneidad y categoría, con Jaime Saenz y Alcira Cardona Torrico.

Refiriéndose a la tesis presentada por el nuevo académico, el director de la Docta Corporación, expresó: "Julio de la Vega en su discurso de ingreso ha hecho un trabajo difícil, intentando establecer quiénes entre los líricos bolivianos fueron verdaderamente surrealistas. Nadie negará que su investigación ha sido laboriosa, inteligente y exhaustiva. Sea bienvenido a la Academia Boliviana de la Lengua, correspondiente de la Real Española".

Premio Teatral "Tirso de Molina"

El Instituto de Cultura Hispánica de Madrid convoca al Premio Teatral "Tirso de Molina" en su IV edición, para obras de teatro escritas en lengua castellana.

Podrán optar al premio escritores de cualquier nacionalidad, con cuantas obras deseen, siempre que sean originales, inéditas y no hayan concurrido anteriormente a ningún certamen.

El premio estará dotado con Cien Mil Pesetas, que se adjudicarán a la obra galardonada. La duración de las obras será la normal en un espectáculo dramático completo, no admitiéndose obras de teatro breve.

Los originales de las obras concursantes podrán remitirse por duplicado al Departamento de Cine, Radio y Teatro del Instituto de Cultura Hispánica de Madrid (Av. de los Reyes Católicos, Ciudad Universitaria, Madrid-3) hasta el 30 de junio del año en curso.

La decisión del Jurado se hará pública el 12 de diciembre de 1976.

El Instituto de Cultura Hispánica se compromete a publicar el texto premiado en la Colección Teatral de Ediciones Cultura Hispánica, en una edición de dos mil ejemplares. El autor recibirá como obsequio cincuenta ejemplares.

El Jurado podrá proponer la publicación de algunas de las obras finalistas.

Los interesados podrán recoger mayores detalles en el Instituto Boliviano de Cultura Hispánica, Av. Arce 2458.

Disponemos de bolsas vacías de yute nuevas

Industria india 40 x 24 (102 x 63 cms.)

Especiales para soya, algodón, maíz, porotos, arroz, etc.

Comercializadora Cruceña Ltda.

COMCRU

Buenos Aires 176 - teléfono 24282 y 25441

Santa Cruz

CURSO DE CINE

El Centro de Orientación Cinematográfica y el Cine Club Magisterio invitan a los profesores al cursillo que sobre Cultura Cinematográfica será dictado a partir del lunes próximo en el local del Colegio Don Bosco. El cursillo que finalizará el sábado 28 del mes en curso- también incluirá el tema del lenguaje audiovisual relacionado con la Educación. Los interesados podrán oficializar su inscripción en el Cine 16 de Julio.

Aviso Permanente

Al Sr. JULIO FRANCISCO BECCAGLIA R.

Gerente de IMPORTADORA AMERICANA Industrial Comercial Financiera "Incofin"

Se le insinúa cancelar sus cuentas pendientes a PRESENCIA.

La Paz, diciembre de 1975

La Gerencia

ARTE Y CULTURA

Exposiciones en Oruro

ORURO, 19 (PRESENCIA). Dos muestras de pintura, s presentadas al público orureño, desde esta semana, sumándose a otras dos muestras que permanecen abiertas en el Salón Exposiciones de la Alianza Francesa, con obras de Ernes Rodríguez Sánchez, y en el Salón de Exposiciones Temporales de Universidad Boliviana Técnica de Oruro, con repujados en zinc quelado, del artista José Salas Terrazas.

NUEVO SALON. La primera muestra de la presente sema fue abierta con cuadros al óleo, lápiz, carbón, acuarela, monotip además de escultura y tallados en madera, por profesores alumnos de la Escuela de Artes Plásticas.

La importancia de este acontecimiento, aparte de las ob mencionadas, radicó en la apertura de un nuevo salón de posiciones, moderno, cómodo y excelentemente ubicado. Se tr del Salón de Exposiciones del Banco del Estado, cuyo gere general afirmó : "El Banco del Estado, siempre atento a las presiones que tengan por objeto alentar la actividad cultural nuestra ciudad, ha puesto este salón a disposición de todos los tistas".

Con este nuevo salón de exposiciones para artes plásticas Or cuenta con seis excelentes locales, a saber : el vestíbulo del Ba de Crédito Oruro; vestíbulo del edificio central de la UBTO; Alia Francesa; Biblioteca Municipal, Salón de Exposiciones Te porales de la Casa de la Cultura de la UBTO.

PINTURA UNIVERSITARIA. Ayer fue inaugurada en el ve bulo del edificio central de la UBTO, la muestra denominada Pinturas de Universidades Norteamericanas", seguida de u interesante conferencia pronunciada por el artista nacional R Mariaca, asesor de asuntos culturales de la Embajada de los Es dos Unidos en Bolivia.

Al inaugurar la muestra, Raúl Mariaca, dijo : "La prese exposición representa un esfuerzo muy especial para dar a cono una muestra del grado de desarrollo que ha alcanzado la enseña de las artes plásticas y en este caso concreto, la pintura, en las U versidades de los Estados Unidos".

Aviso permanente

Al señor

MAMERTO SALAS ZAMBRANA

de Publicidad CAMBA Santa Cruz.

Se le insinúa cancelar sus cuentas pendientes a PRESENCIA.

La Paz, noviembre de 1975

Conviértalos en

SUPERPOLLOS

con

Nutrinal S.R.L.

ALIMENTOS PREPARADOS POR COMPUTADORAS

VENTAS EN TODO EL PAIS

ACADEMIA PROFESIONAL DE BELLEZA

"JACQUELINE"

Haydee Mauriel de Grillo - Directora

Promoción 75 "Sra. MARY T. de PARIS"

Mary Torrejon de Paris - Profesora

Sra. Sara Urey de Paz

Sra. Pitina Vargas Melgar

Sra. Yrene Barrientos de Torrez

Sra. Eva Sejas de Rodriguez

Sra. Susana Savala Perez

Sra. Haydee Parra de Peña

Sra. Victoria Aparicio de Torrico

Sra. Benita Heredia de Navia

Sra. Marcela Soria Suarez

Sra. Lonarda Vaca de Pedraza

Sra. Lindaura Villarroel de Heredia

Sra. Doris Soria de Carvajal

Sra. Angélica Vaca de Gutierrez

Sra. Eloína Peña de Montaño

Sra. Elizabet Gutierrez de Loaiza

Srta. Deisy Montalvo Gomez

Srta. Ylaria Moreno Blanco

Srta. Carmen Vaca Perez

Srta. Petrona Florez

Srta. Gosvinda Lloclla Nuñez

Srta. Ana María Gally Diez

Srta. Ma. Lina Arandia Orellana

Srta. Silvia Galarza Maraz

Srta. Sonia Callaú Aponte

Srta. Esperanza Florez Orellana

Srta. Heidy Guzman Suarez

Srta. Aleja Muñoz Lino

Srta. Rosa Chavez Demetry

Srta. Carmen Blanco Ozinaga

Srta. Ma. Willma Eguez Banegas

Srta. Mercedes Montenegro A

Srta. Martha Aquino L

Srta. Nilda Corrales Avalos

Srta. Berta Romero Salazar

Srta. Alendri Rojas Roca

Srta. Angela Justiniano Montenegro

La señora directora y las egresadas de la Promoción 75 "Sra. Mary T. de Paris" de la academia de Belleza JACQUELINE tienen el agrado de invitarles al acto de promoción y recepción social que ofrecerán con motivo de la Graduación el día de hoy, viernes 20 a horas 20:00 en el Centro Recreativo Guillermo Rivero, Calle Aroma N°. 388.

SANTA CRUZ, FEBRERO DE 1976

Agenda femenina

ASOCIACION NACIONAL DE GUIAS SCOUTS

La Asociación Nacional de Guías Scouts, invita a la Jornada de Trabajo en ocasión de posesionar al nuevo Consejo Directivo Nacional, presidido por la señora Dolly Barragán de Mihotek. En esa oportunidad, se celebrará también el "Día Nacional del Pensamiento", fecha de nacimiento de los fundadores del movimiento scoutista, Baden Powell y Lady Powell. La reunión tendrá lugar en los jardines de la Universidad Católica.

CRUZ ROJA BOLIVIANA

La Brigada de la Cruz Roja Boliviana realizará el domingo una campaña de recolección de diarios y revistas para venderlos e incrementar el presupuesto destinado al taller de carpintería y equipo de primeros auxilios. La campaña se iniciará a las 9 de la mañana, en el barrio de Sopocachi.

CLUB DE JARDINERIA

Los socios del Club de Jardinería se reunieron ayer, en la Plaza 14 de Septiembre.

CONIF

La Confederación Nacional de Instituciones Femeninas en respuesta a la Cruzada de solidaridad Pro-Víctimas de Guatemala, iniciada por la Cruz Roja Boliviana, invita a las integrantes del Consejo Ejecutivo de CONIF nacional e Instituciones Femeninas que conforman CONIF La Paz, a depositar sus aportes pecuniarios en la Secretaria de la Institución, Plaza Venezuela 1456.

CENTRO BRASILEÑO

El Centro Brasileño ha establecido una sección de informaciones de interés para diversos sectores educativos, culturales, artísticos, literarios de Bolivia, al mismo tiempo, proporcionará cualquier otro tipo de información sobre Brasil. Las solicitudes de reciben en la Av. 6 de Agosto 2296 La Paz.

- El Embajador de Israel y la señora de Palzur rodeados de un grupo de invitados que asistió al cocktail que ofrecieron con motivo de presentar al Agregado Militar, Naval y Aeronáutico, Coronel Josef Castel.

Sociales

Los coordinadores de Trabajadores de Radio y Televisión ofrecieron ayer un cocktail en honor de los directores y gerentes de radios y televisión.

La Asociación Cruceña de Actores y las Damas del Circulo de la Simpatía ofrecerán el sábado 28 un baile de disfraces, en la boite Mau-Mau, de Santa Cruz, con motivo de la coronación de la "Reina de la Tradición Oriental y el Carnaval Grande" señora Alicia Gasser.

ROTARY CLUB

El Rotary Club de La Paz ha organizado para el próximo sábado, un baile de disfraces con motivo de celebrar el carnaval, dentro de su programa de recaudación de fondos destinados a las obras sociales que realiza, La reunión tendrá lugar en los salones del Club de La Paz.

COLEGIO MILITAR

La Promoción "Crogmañones" del Colegio Militar de Ejército ofrecerá el sábado una parrillada en honor de sus compañeros que han sido ascendidos de grado, La reunión se realizará en el Club Naval.

CLUB TENNIS FERROVIARIO

Los socios del Club Tennis Ferroviario se reunirán en Asamblea General el sábado, a horas 17, con motivo de elegir su nueva directiva.

15 AÑOS

Cumple el día de hoy, sus QUINCE AÑOS la Srta. ROSARIO NEGRON REVOLLO con ese motivo sus padres José Negrón Z. y Rigoberta R. de Negrón ofrecerán una recepción social a sus amistades.

China adopta una dirección....

(Viene de la página 3)

Mao y allí organizaban manifestaciones contra "el monstruo revisionista", entendiendo por ello la anterior dirección regional del PCC y en particular, el Secretario zonal de entonces, Chang Ping Hua y el gobernador Chen Chien.

Ningún documento indica que el actual Primer Ministro interino haya sido objeto de críticas por parte de los ultraizquierdistas.

Por el contrario, en 1968, cuando todavía era muy fuerte la influencia de los "Guardias Rojos", Hua fue nombrado Presidente del Comité Revolucionario de Hunan y en 1970 se hizo cargo de la secretaría del aparato "reconstruido" del PCC de esa provincia.

Pocos meses antes, en ocasión del IX Congreso del PCC, Hua entró, por primera vez en el Comité Central del partido.

Hasta 1970 la carrera de Hua tenía un ritmo medio, pero honorable, una carrera muy en la línea de Mao.

El gran salto lo dió después de la abrupta caída de Lin Piao, el ex-sucesor designado de Mao, época en que desaparecieron de la escena política la mayor parte de los dirigentes nacionales y provinciales nombrados por el hombre que poco después iba a morir en un accidente aéreo, en territorio soviético.

Hua se trasladó a Pekín, a cubrir parte del vacío originado por la liquidación de los "limpiaistas" y poco después durante el X Congreso de l PCC, pasó a integrar la docena de máximos dirigentes del país.

Comenzó a ocuparse de cuestiones que fueron desde la agricultura hasta la planificación sin perder sus raíces en Hunan y en agosto de 1973 sucedió a Li Chen en el Ministerio de Seguridad, cargo en el que se mantuvo hasta este mes, cuando fue promovido al cargo primer ministro interino, al l de los vicepremiers minis Teng Hsiao - Ping y Chang C Chiao.

Para los observadores fenómeno más interesante la ascensión de los dos últin porque sus nombres, desde revolución Cultural, adquirie el valor de símbolos de las líneas bien precisas que se n ven en el interior del comuni chino.

Chang fue uno de los pro tores más revientes de la volución cultural, mientras Teng fue uno de los blancos feridos de ese movimiento, llegó a privarlo de todos cargos y enviarlo a una gran reeducacarse.

Desde el comienzo de la volución cultural pasaron dez años, lapso que vio má un sacudón en el aparato PCC y actualmente los blemas no son los mismos 1966, pero algunas adquisici de aquel movimiento son versibles y han permitió China lanzarse por la vía d desarrollo socialista cuyo jetivo es el de convert dentro de un cuarto de siglo una de las mayores naci industriales del mundo.

Así como Teng se "corri a tiempo y adhirió sin ticencias a la línea de Mao cual le permitió a Chou r biliario en 1972, Chang brevió a los desgarramie de la Revolución Cult porque supo separarse e momento justo de Lin Chen,Pota y los otros dirige que al principio fueron ficados como ultraizquierd y luego se los catalogó derechistas.

No es sencillo determ cómo se produce el debate las dos líneas en el seno dirección del PCC, pero se subrayar un hecho: desde a cada ascenso de correspondió una inmed promoción de Chang, como objetivo (¿de Mao?) fuese equilibrar con uno el pes otro.

Ambos tienen títulos deres que se pueden equivalentes: Teng es vicep dente del PCC y Chang S tario General, el primero es del Estado mayor de Fuerzas Armadas y el segu dirige todos los servicios ticos de esas fuerzas, y ar

(Pasa a la págin

Fallecimientos

El Comandante y Personal del Servicio de Mantenimiento Aéreo, tienen el hondo sentimiento de comunicar el trágico fallecimiento de su Abanderado y ejemplar técnico.

Sof. My. FAB. CARLOS VALVERDE ARCE

(Q. E. P. D.)

Hacen llegar su sentida condolencia a la acongojada familia. Invitan al personal de la Fuerza Aérea, parientes, camaradas, amigos y personas piadosas a las horas fúnebres que se llevarán a efecto el día de hoy viernes 20 a horas 13:30 en la Sede del Club Alas, calle Unión.

Victima de un accidente de Tránsito, ha dejado de existir el que en vida fue:

Sr. Sof. My. Téc. CARLOS VALVERDE ARCE

(Q. E. P. D.)

Marcela Deheza de Valverde, esposas, Iván, Katherine, Osvaldo, hijos, Bertha Arce, Rosa A. vda. de Díaz Romero, tías, Raúl Valverde A., Eddy Valverde A., hermanos, Celia Manjón vda. de Deheza madre política, Germán Deheza M., Norah A. de Valverde, Carola C. de Deheza, hermanos políticos, primos y demás familiares, ruegan a sus amistades y personas piadosas y en forma especial a los señores Jefes, Oficiales Subolficiales y Clases de la Fuerza Aérea, Asociación de Boisboi, personal Docente de la Esc. "Mojillones", se dignen asistir a la Misa de cuerpo presente a horas 15 y 30 y a la traslación de los restos mortales del extinto al Cementerio General el día de hoy viernes 20 del presenteda a horas 16.00 (4 de la tarde). El cortejo fúnebre partirá de la calle Unión esq. America "Club Alas", Atención que comprometerá la eterna gratitud de la familia doliente.
Servicios Funerario ALIAGA Figueroa 773 Tels. 23676-64800

En la paz del señor ha dejado de existir la que en vida fué ejemplar y abnegada madre

Sra. ALICIA BLANCO MONTAÑO

Q. E. P. D.

Estela, Bernarda, Gerardo, Beatriz, hijos, Domitila v. de Perez, madre, Mery Perez, hermana; los tios, primos, sobrinos y demás familiares ruegan a sus amistades se dignen asistir a la traslación de los restos mortales de la extinta al Cementerio General el día de hoy Viernes 20 del pte. a Hs. 16 p.m.
El cortejo fúnebre partirá de la calle José María Acha. Nº. 872
Será favor que agradecerá la familia doliente.
Servicios de Funeraria VALDIVIA. Of. Graneros, esq. Figueroa Tels. 24290-25254

"BOLIVAR" S.A. DE SEGUROS

Participa el sensible fallecimiento de la que en vida fue su asegurada.

Don ROSENDO BLANCO ARIAS

(Q. E. P. D.)

Justina Q. vda. de Blanco esposa, Emma y Manuela Blanco hijas, los hijos políticos, nietos, sobrinos y demás familia ruegan a sus amistades. Beneméritos de la Guerra del Chaco y demás personas piadosas se dignen asistir a la traslación de los restos mortales del extinto al Cementerio General el día de hoy Viernes 20 a hrs. 4 de la tarde.
El cortejo fúnebre partirá de la Av. 31 de Octubre (Villa San Antonio) Nº 1649
Favor que comprometerá la gratitud de la familia doliente.
La Paz, febrero 1976

MINISTERIO DE PREVISION SOCIAL Y SALUD PUBLICA
División Materno Infantil y Bienestar Familiar

VACUNARON A SU NIÑO ?
RECIBIO LA SEGUNDA DOSIS ?
Y LOS REFUERZOS ?
VISITE SU CENTRO DE SALUD

Aviso permanente

Deudores morosos a PRESENCIA

A los siguientes deudores morosos, se les insinúa cancelar sus adeudos:

Comercial Mercurio.
Surameris Propaganda.
Abel Dominguez Ascarrunz.
Sitel (Luis Gotrett G.).
Alberto del Carpio.
Inboltex.
Luis Dufraisse.
Arva Ltda.
Hogares Bolivianos.
Empresa Nacional de Televisión.
Peleteria Santiago.
Aerolíneas Peruanas.
Club 21.
Martin y Cía.
Radio Illimani.

La Paz, noviembre de 1975.
La Gerencia.

Misas

MISA DE PRIMER ANIVERSARIO

En sufragio del alma del que en vida fue

Sr. MIGUEL CASTEDO SUAREZ

(Q.D.D.G.)

Su esposa, hijos, hijos políticos, nietos, bisnieta, hermanos y demás familiares, invitan a sus amigos y personas piadosas, se dignen asistir a las misas que recordando el primer aniversario de su sensible fallecimiento, se mandarán oficiar en: Santa Cruz, en la Catedral a Hs. 9 a.m. en la Iglesia Don Bosco a Hs. 19.00, En la Catedral de Concepción Nuño de Chavez a Hs. 20.00, En la Iglesia de Cristo Rey en Roboré a Hs. 19.00, En la Iglesia de Santo Domingo en Sucre a Hs. 20.00, el día sábado 21; y el día viernes 20 del presente en La Paz en las Iglesias San Juan de Dios y Obrajes a Hs. 10 a.m.

La Paz, Febrero 1976

La familia del que en vida fue

Sr. Don FEDERICO KAUNE MERCK

(Q.E.P.D.)

Invita a sus parientes y amigos a la Misa que se oficiará el día de hoy viernes 20 a hs. 12 m. en la Iglesia de San Agustin.
Favor que agradecerá la familia doliente.

La Paz, Febrero 1976

Misas

Recordando los tres años del sentido y llorado fallecimiento del que en vida fue

Tcnl. Dr. J. GUALBERTO LLANOS

Q. E. P. D.

Los hijos, hijos politicos, nietos, hermanos, hermanos políticos, tios, primos, sobrinos y demás deudos, ruegan a sus parientes, amigos y miembros de las instituciones a las cuales perteneció, se dignen asistir a la Santa Misa que en su memoria, será celebrada en la iglesia de San Juan de Dios (calle Loayza) el dia de mañana, sábado 21 de los corrientes a horas 9:00 a.m. Favor que comprometerá el eterno agradecimiento de la familia doliente.

La Paz, Febrero de 1976

AGRADECIMIENTO E INVITACION

La familia de la que en vida fue:

Sra. NATALIA POZO MARTINEZ

(Q. E. P. D.)

Agradece profundamente a los parientes y amigos personales, por los sentimientos de pesar y ofrendas florales que hicieron llegar con motivo de su sensible fallecimiento e invitan a la misa de 8 días que en sufragio del alma de la extinta, se mandará a oficiar el día de mañana sábado 21 del presente mes, a hs. 9:15 en el Templo de Santo Domingo (Calle Yanacocha esq. Ingavi)
Será favor que comprometerá la gratitud de la familia doliente.

La Paz, Febrero de 1976

Fallecimiento

EL COMANDO GENERAL DE LA FUERZA AEREA

Tiene el sentimiento de participar el sensible deceso en lamentable accidente de tránsito, del que fuera digno miembro de la Institución Aérea:

Sof. My. Téc. CARLOS VALVERDE ARCE

Q. E. P. D.

e invita a los señores Generales, Jefes, Oficiales Subolficiales, Clases, Personal Civil de las Fuerzas Armadas de la Nación y personas piadosas, se dignen asistir a la misa de cuerpo presente y traslación de los restos mortales del extinto al Cementerio General, el día de hoy viernes 20 de febrero a horas 15:30.

El cortejo fúnebre partirá de la sede social del Club "ALAS" (calle Unión 151)

La Paz, Febrero de 1976

Misas

La familia del que en vida fue

Dr. JUAN VILLALBA ROSSO

(Q.E.P.D.)

invita al cuerpo médico, Centro Boliviano Mexicano, Residentes potosinos parientes y amigos asistir a la misa que recordando el año de su sensible fallecimiento, se oficiará el día de hoy viernes a horas 12 m. en el templo de María Auxiliadora.
Favor que comprometerá la gratitud de la familia doliente.

La familia de la que en vida fue ejemplar hija y cariñosa hermana

Dra. ANGELICA (Quica) DELGADILLO PEREZ

(Q.D.D.G.)

ruega a sus parientes, amigos y personas piadosas, en especial al Colegio de Farmacéuticos y Bioquímicos, Inspectoría de Farmacia de la C.N.S.S., Federación y Asociación de Mujeres Universitarias Profesionales, Asociación Cristiana Femenina y residentes orureños, se dignen asistir a la misa que recordando los seis meses de su llorado fallecimiento, se mandará a oficiar el día sábado 21 del presente mes, a hs. 11 y 30 a.m. en la Catedral Metropolitana.
Su asistencia a este acto piadoso comprometerá la gratitud de la familia doliente.
No circulan invitaciones especiales.

AGRADECIMIENTO E INVITACION

Los familiares del que en vida fue

Don GABINO INGA VELARDE

(Q.E.P.D.)

agradecemos profundamente los sentimientos de pesar y ofrendas florales recibidas de todas las personas que se hicieron presente, acompañándonos en esas horas de inmensa angustia y dolor que embarga nuestros espíritus, que en todo momento estuvieron junto a nosotros.
Recordando los ocho días de su irreparable pérdida se invita muy especialmente al Excelentísimo Sr. Cónsul del Perú, Circulo Peruano, Sociedad Peruana de Beneficencia, Beneméritos de la Patria, Confederación Boliviana de Mutualidad, Federación Departamental de mutualidades de La Paz, Mutual de Ex-Jugadores de Futbol, Asociación de Industriales Gráficos, Federación Gráfica Boliviana, Club Deportivo Tarapacá, Club Atlético La Paz, Hermandad del Señor de los Milagros, Salvietti Hnos. DISAS, La Papelera S.A., Editorial Illimani, Imprenta Riverijos, Personal de Imprenta Orbe, RUF Boliviana S.A., Sindicato de taxistas 1º. de Mayo, Periódico Presencia, Radio Altiplano, amigos y demás personas piadosas se dignen concurrir a la misa que en sufragio de su alma se mandará oficiar el día sábado 21 del pte., mes a horas 11.15 a.m. en la Basilica Menor de San Francisco.
Favor que comprometerá la gratitud de los dolientes.

El duelo se despide por tarjeta.

La Paz, Febrero de 1976

EN VENTA EN:
Editorial y Librería
"Don Bosco"
Casilla 4458
Tel. 2-2191
LA PAZ — BOLIVIA

4/ Declaración acerca de ciertas cuestiones de ética sexual
SAGRADA CONGREGACION PARA LA DOCTRINA DE LA FE

5/ La evangelización en el mundo contemporáneo
Evangelii Nuntiandi
EXHORTACION APOSTOLICA DE S. S. PABLO VI

COLECCION ENSEÑANZAS DE LA FE — HOY

Auxiliar de Contabilidad
Curso intensivo, Sábados de 9:00 a 12:00. Inscripciones en ILVEM Avenida Camacho 1372, quinto piso, (edificio donde edita "Ultima Hora") Teléfono 56749.
Instituto de lectura Veloz Estudio y Memoria. ILVEM.

La viejoteca
Café Concert
Lo invita
A disfrutar de su ambiente acogedor

La Viejoteca
HOY Y SABADO
presenta el SHOW DE
VICTOR HUGO LEAÑO
con la actuación de
"KABARET"
Tel. 83110
Av. Héctor Ormachea 1º 5618-5624 - Obrajes
Teléfono 83110
La Paz - Bolivia

AGRADECIMIENTO E INVITACION

Nena Franco de Aranda, esposa; Elar, Fabiola, Dunia y Guillermito Aranda Franco, hijos y demas familia del que en vida fue

Dr. D.A.E.M.

GUILLERMO ARANDA FRANCO

Q. E. P. D.

agradecen profundamente al Excelentísimo Señor Presidente de la Nación y su digna Esposa, a los parientes, amigos, instituciones públicas, Cívicas y Privadas, Club Rotarios de La Paz SUR y Miraflores, Altos Estudios Militares, Universidad de San Andrés, Comando General de la F.A.B., Ministerio de Educación Foro Nacional, Amigos de la Ciudad, Club The Strongest, Personal de la Clínica "Aranda" y personas piadosas que hicieron llegar sus condolencias y ofrendas florales en los momentos de dolor, invitan a la misa que recordando los ocho días de su sensible fallecimiento se mandará a oficiar el día de Hoy viernes 20 del presente a hrs. 6 de la tarde en el templo de San Agustín (lado de la Municipalidad).
El duelo se despide por tarjeta

La Paz Febrero de 1976

AVISOS ECONOMICOS

Revistas Libros

GISBERT Y CIA. S.A.
Casilla 195

NUESTRA OFERTA:

FREUD .- Obras completas 9 tomos
LENZMAN- Los Orígenes del Cristianismo
POPPER - La Lógica de la investigación Científica.
GUY - Los Filósofos Españoles de Ayer y de Hoy
TOUCHARD Historia de la Ideas Politicas
DEUTSCH - La Psicologia de la Mujer
HUBERT - El Desarrollo Mental
FISHER - Un mundo Superpoblado.

COMPRO Redactores del Congreso, presupuestos de Bolivia, Memorias Ministeriales. Informes Presidenciales, casilla Correo Expreso 1661 La Paz. (19-9/68590)

Profesores Academias

LEMAN Clases a domicilio do nivel, teléfono 29616 (18-/68717).

Departamentos Habitaciones

ECESITO En alquiler una dos oficinas, ofertas teléfonos 65318-83689. (20-/68738.

HABITACIONES Necesitamos habitaciones aptas para oficinas, ofertas teléfonos 65318-83689. (20-21/68738).

CARVAJAL. Yanacocha 448 Departamento alquiler calle Inquisivi dos dormitorios dependencias entrega inmediata a estrenar. Departamento anticrético Sopocachi, Alto calle Cáceres entrega a estrenar inmediata. Otros distintas zonas. (20-21).

CARVAJAL. Yanacocha 448. Tel 54862. Departamento anticrético Almirante Grau dos dormitorios, dependencias entrega 15 días. Departamento Calle Calama dos dormitorios, dependencias entrega llaves inmediata (20-21).

CARVAJAL. Yanacocha 448. Departamento pequeño alquiler calle Azurduy de Padilla (San Pedro). Otras distintas zonas. (20-21).

CARVAJAL - Yanacocha 448 - Tel. 54862 - Departamento anticrético Alto Sopocachi calle Pelechuco, dos dormitorios, dependencias entrega inmediata. Departamento alquiler calle Inquisivi dos dormitorios dependencias a estrenar entrega inmediata. Departamento Zoilo Flores - Almirante Grau entrega inmediata.- Otros distintos lugares (19-20)

CARVAJAL - Yanacocha 448 - Dos habitaciones anticrético Villa San Antonio Dos habitaciones anticrético Villa Pabón otras distintas zonas (19-20)

DOY ANTICRETICO Un departamento con tienda, calle Bolívar 1014. (19-21/68727)

Casas

CARVAJAL. Yanacocha 448. Casa junta alquilo Calacoto calle 27 tres dormitorios dependencias, garaje jardín, vacía. Otra Tejada Sorzano mixto entrega inmediata. Casa junta ciudad Satélite Plan 482 anticrético (20-21).

CARVAJAL Yanacocha 448. Casa junta alquilo Obrajes Av. Siles cinco dormitorios, dependencias, amplio jardín garaje, teléfono amoblado entrega inmediata. (20-21).

CARVAJAL Yanacocha 448. Vende casa Villa Victoria calle Córdoba, Virrey Toledo entrega vacía casa Villa Armonía 50 y 80.000 ganga vacía. Casa Plaza Vita cerca Estación entrega vacía lugar comercial. (20-21).

CARVAJAL. Yanacocha 448 vende casa Av. Ricardo Bustamante 9 hab. 1 tienda precio ocasión motivo de viaje. Otras distintas zonas (20-21).

CARVAJAL - Yanacocha 448 - Tel. 54862 - Casa junta alquilo Obrajes Av. Siles cinco dormitorios dependencias garaje jardín teléfono entrega inmediata (19-20)

CARVAJAL - Yanacocha 448 - Vende casa Hugo Estrada frente Estadio dos plantas excelente lugar vacía - Casa Francisco Miranda Manuel Mariaca tres departamentos entrega vacía ocasión, facilidades (19-20)

CARVAJAL - Yanacocha 448 - Vende casa Av. Ecuador dos departamentos cerca 20 Octubre vacía - Casa calle Los Andes cerca Buenos Aires vacía 380.000 Casa zona Tacagua calle Pizarro habitaciones tiendas vacías 95.000 (19-20)

CARVAJAL - Yanacocha 448 - Vende casa Av. Armentia, dos departamentos tiendas excelente ubicación entrega vacía - Casa como terreno calle Laja entrega vacía ocasión - Villa Armonía 50 y 80.000 entrega vacía ocasión - Otras casas distintas zonas (19-20)

CARVAJAL - Yanacocha 448 - Vende casas, Cuarto Centenario cerca Buenos Aires apropiado para Quinta - Bar entrega inmediata amplio patio facilidades. Casa Alto Chijini para Micro "C" ganga 100.000 vacía Casa ciudad Satélite, departamento completo Plan 405 - (19 -20)

CARVAJAL - Yanacocha 448 - Tel. 54862 - Vendo Casa calle Armaza Sopocachi dos departamentos, garaje amplio jardín excelente lugar entrega vacia inmediata (19 - 20)

CARVAJAL - Yanacocha 448 - Vende casa sobre Plaza San Martín tres departamentos Garzonier entrega vacía magnífica ubicación (19 - 20)

CARVAJAL Yanacocha. 448 Tel. 54862. Vende casa Sagárnaga varios departamentos, dos tiendas, 1.000 mts. excelente lugar comercial ocasión. Casa calle Illampu departamento tres almacenes entrega vacía. (20-21)

VENDO CASITA en Obrajes Referencias teléfono 63009 (19-21/68735)

Tiendas Kioscos

CARVAJAL - Yanacocha 448 - Tienda alto Obrajes en mixto entrega vacía.- Tienda trastienda Villa Fátima, calle Pakos Blancos mixto - alquiler 150 anticrético 4.000 Otras distintas zonas (19-20)

CARVAJAL. Yanacocha 448. Tel. 54862. Tiendas amplias anticrético calle Boquerón. Grau, entrega inmediata. Tienda anticrético Zoilo Flores cerca Mercado Rodríguez, entrega inmediata. Otras distintas zonas. (20-21).

Teléfonos

VENDO Teléfono. Ref.: Teléfono 22986. (20-26/R)

Propiedades Terrenos

CARVAJAL. Yanacocha 448. Tel. 54862. Vende propiedad agrícola con vivienda confortable Sur Yungas, cerca Chulumani cuatro hect. ocasión. Casa Calacoto. Los Pinos como terreno con horno 400 mts. 250.000 (20-21).

CARVAJAL. Yanacocha 448. Vende lote Villa Copacabana Av. Burgaleta dos frentes. Villa Dolores 300 mts. Garaje Alto La Paz 520 mts. cerca Ceja lado Colegio Boquerón ocasión. Villa Victoria calle Pacajes 303 mts. (20-21).

Muebles

VENDO ESCRITORIO 7 cajones transmisor y amplificador Max Paredes 644 azotea Sr. Andrade hrs. 19 a 21 (20-22/68740)

Tocadiscos TV-Radios

SE VENDE Radios una secadora argentina se fleta amplificación Ref. :Calle Tarija N° 355 (20-23/R).

Empleados

MUCHACHA Doméstica atención 2 personas y niñera necesita. Referencias. Mariscal Santa Cruz 1295 segundo piso. Señorita María. (19-20/68734)

NECESITO Dactilógrafa o dactilógrafo IBM. Domicilio 57767. (19-20/68725)

COCINERA COMPETENTE con certificados y garantía precisamos teléfono 83459-(R)

Vehiculos

- **VENDO** Colectivo GMC modelo 69. Ref. Av. Rafael Pabón 3776 (Alto La Paz) 18-20/68596)

PARTICULAR Vende Automóvil Ford automático mod. 67. teléfonos: 58455-58456-82166. (18-22/68714).

BRONCO FORD 1973. Diplomático vende, equipado, 25 mil kms. recorrido, perfectas condiciones, valor $US. 8.500. Ref. Teléfono 26719 (18-21/68709)

VENDO Camión Chevrolet 1976 flamante. Ref: La Plata 1196 ORURO. (18-24/68597)

EN VENTA Dos colectivos nuevos Toyota Diesel Ref.: FAVIO AL camino Panamericano. Alto La Paz (20-21/68736).

Instrumentos Musicales

PIANOS y acordeones arreglos, reconstrucciones, afinaciones, embarnizado, cambios de teclado, embalajes, traslados. Trabajos garantizados teléfono 24534 (11-20/68446)

VENDO Organo Electrónico, teléfono 53220. (19-22/68723)

PIANO VENDO ocasión Av. Argentina 1919 Miraflores (18-22/68722)

ACORDEON NUEVO VENDO ocasión Av. Argentina 1919 Miraflores (18-22/68722)

Orquestas

ORQUESTA Electrónica, teléfono 53220. (7-7-III/68409)

JAZZ COPACABANA: Teléfono 65955 (3-3/68170).

ORQUESTA ELECTRONICA CANO Y SU COMBO teléfono 52651 (14-21/68585)

Técnicos

TELEVISORES Especializado exterior, repara a domicilio televisores toda marca. teléfono 41088. (8-14-III/68420)

REPARACIONES Refrigeradores, cocinas, - lavadora. Toda marca. teléfono 60166(1-24/68162)

PINTOR DE interiores, teléfono 62307. (5-20/68183)

TELEVISORES Se reparan con garantía a domicilio, teléfono 60120. (18-20/68718).

REPARAMOS Televisores, radios a domicilio, teléfono 57976. (18-20/68719).

PLOMERO Instalaciones sanitarias, teléfono 26823 (20-24/68737)

TELEVISORES Especialista repara a domicilio televisores, con garantía, teléfono 58623. (8-14-III/68420)

PLOMERO Se hacen instalaciones y Reparaciones teléfono 54306 (16-21)

TELEVISORES Especialista repara a domicilio de toda marca, teléfono 41088. (18-5/68706).

EMBOBINAMOS motores eléctricos. Teléfono 62632 (12-27/68551)

Préstamos Dinero

CARVAJAL - Yanacocha 448 - Tel. 54862 - Dinero presto desde 5.000 adelante sobre primera hipoteca dólares desde 500 - Sobre joyas distintas sumas asimismo necesito capitalistas no pagan comisión garantía seriedad solvencia reserva (19 - 20)

CARVAJAL. Yanacocha 448. Tel. 54862. Dinero presto desde 5.000 adelante, sobre primera hipoteca dólares desde 500.- sobre joyas distintas sumas. Asimismo necesito capitalista no pagan comisión garantía seriedad reserva. (20-21).

Máquinas

VENDO 2 máquinas para cortar tela, B- 7 San Miguel centro comercial, Tel. 83449 (R).

Ofertas especiales

CACHORROS de Pura raza (Pastor Alemán) se vende. Ref: Casimiro Corral 1269 teléfono 50649 - 60036 (19-23/68724)

VENDO Collar 80 perlas netas antiguas. Wuinster 44. Bueno 390 (19-21/68726

Varios

TRAMITES MILITARES Libretas, reposición documentos, Beneméritos, Rentas Vejez, Jubilaciones. Pensiones; gestiona Benemérito DANIEL ARDUZ. Procurador Causas, ex - Secretario Tribunal Militar, 40 años práctica, Sagárnaga 161, casilla 3807 (19-21/68729)

VENDO Urgente por motivo de viajes Cocina Volcán a Kerosen Tel. 83449 (R)

SE COMPRA recortes de holalata Calle Graneros No. 465 (20-21/68741)

VENDO Llantas ocasión 825 x 20 y 750 x 20 americanas. Tumusla 634. (19-21/68730)

VENDO Living precio de ocasión en Claudio Pinilla 1528 (19-20/68728)

COCHABAMBA

EN COCHABAMBA Se alquila local comercial: exposición oficinas, depósitos 600 m2, calle Bolívar casi esquina San Martín. Informes: Casilla 1947, teléfono 1431. Cochabamba. (18-21/68716).

COCHABAMBA Aproveche gran oportunidad terreno 920 m2. frente base aérea, solamente $b. 80.000.- precio susceptible de rebaja según ofertas a Roberto Irahola, casilla 696 Santa Cruz (20-21/64170)

SUCRE

EN SUCRE Casa en venta al contado. Ref: misma casa calle La Paz 365, teléfono 1914. Ref: En La Paz teléfono 23831. Sra. Villavicencio. (19-22/68731)

SANTA CRUZ

COCINERO Se precisa con urgencia un buen cocinero para trabajar en la ciudad de Santa Cruz en restaurant de categoría. Ref.: Teléfono 57650 (20-22/R).

EN SANTA CRUZ Se vende chalet a estrenar, 3 dormitorios, living, comedor, 2 baños. Sobre la circunvalación (2do. anillo) Referencias en La Paz, teléfono 65986 en SantaCruz teléfono 24848 (15-19/68591)

EN SANTA CRUZ Vendo lote terreno 2817 m2, ubicado lado Sud de esta ciudad entre zona El Trompillo y San Aurelio. Ref. Calle Rafael Peña esquina España, teléfono 24750 (19-23/64180)

EN SANTA CRUZ Vendo taxi Nissan en perfecto estado. Ref: Murillo 259, teléfono 2-9436 (19-25/64178)

EN SANTA CRUZ Ofrecemos en alquiler TRACTOR (D4) teléfono 2-2885 (16-22/64176)

Records Mundiales

EL EPISODIO MÁS PROLONGADO DE HIPO QUE SE REGISTRO HASTA AHORA FUE EL QUE SUFRIO JACK O'LEARY DE CALIFEE.UU... SE CALCULA QUE TUVO MAS DE CIEN MILLONES DE HIPOS, EN UN ATAQUE QUE DURO DESDE EL 13 DE JUNIO DE 1948 HASTA EL 1 DE JUNIO DE 1956.

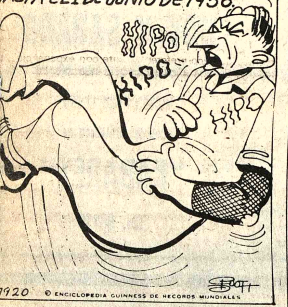

1920 © ENCICLOPEDIA GUINNESS DE RECORDS MUNDIALES

AGENDA

PRESENCIA Av. Mariscal Santa Cruz, Edif. Esperanza CENTRAL Tel. 40460 - 41125 y 52184 - GERENCIA: Tel. 52172. PUBLICIDAD Tel. 52178 REDACCION: Tel. 51998.- Casilla 1451 ción Postal 3275.

FARMACIAS DE TURNO
Del 14 al 21 de Febrero

-WASHINGTON Dr. Washington Velarde Ingavi 1027 Tel.- 27145 - VIDA NUEVA Dra. Yolanda de Arce Av. Iturralde 102 Tel. 41425 - POTOSI Dra. Mary Rivero Tumusla 477 Tel. 25131 - SANTA VERONICA Dra.. Edda Rios Gral. Gonzales 1248 Tel. 42551 - ALEMANA Dr. Humbert Winners Belisario Salinas 34. - CALACOTO Dra. Teresa Garcia Av. Ballivián 15 - APOLO Dra. Lily Rojas Av. Buenos Aires 1492.

FARMACIAS DE TURNO PERMANENTE

OBRAJES Plaza Franz Tamayo Tel. 82081 SAN CARLOS Av. República 26 Tel. 20223 Villa Victoria, VERACRUZ Av. Antofagasta N°. 100 Tel. 58107 Alto de La Paz. CRISTO REY General Lanza 2110 Tel. 27504 Sopocachi Alto.

TELEFONOS DE URGENCIA

BOMBEROS 119 - ASISTENCIA PUBLICA 118-2211 - RADIO PATRULLA 110 - TRANSITO 36148 SAMAPA 28628 - 26548 - ENERGIA 54357 - TELEFONOS (RECLAMOS) 113 INFORMACIONES 104 SEÑORITA HORA 117 LARGA DISTANCIA EXTERIOR 53007-09 INTERIOR 29402-03 HOSPITAL DE CLINICAS CENTRAL 22821 - 22872 - AASANA 59333-59310.

FLOTAS

TRANS SERVICE LTDA. Alto de la Alianza N°. 630 Tel. 43154 - TRANSPORTES "EL CHAPACO" Chuquisaca 568 Tel. 40258 - TRANSPORTES UNIVERSO Av. Montes 638 Tel. 42831 EXPRESAMA Plaza Riosinho N°. 98 Tel. 64436-28462 TRANSPORTES PULLMAN BOLIVIA Plaza Alonso de Mendoza Tel. 53854 - 393 ANDINO León de la Barra 360 Tel. 20471 CONTINENTAL Av. Montes 675 Tel. 20061 COPACABANA Av. Montes 620 Tel. 42477 - 40461 LAURO Av. Camacho 1223 Tel. 27077 TRANSPORTES PILCOMAYO Figueroa esq. Tiquina Tel. 22858 ALIAGA Av. Montes 700 Tel. 26376 URUS Bozo 194 Tel. 50780 TRANSPORTES SAN CRISTOBAL Plaza Alexander 190 Tel. 27775.- 41076 FLOTA YUNGUENA Calle Coroico N°. 1577 Tel. 43001 TRANSPORTES ARIJA Tiquina 37 Tel. 28911 TRANSPORTES VICTORIA Emilio Calderón 563 (Gran Poder) Tel. 56599 TRANSPORTES ABAROA Plaza Alonso de Mendoza 242 Tel. 27096 MICROBUSES HUANCHO Bozo 106 Tel. 54612 TRANSPORTES "MOTOR AMENDEZ" Calle Humahuaca 844 Tel. 57929 TRANSPORTES SANTARI Bozo N°. 108 Tel. 40375 TRANSPORTES MANCO KAPAC Tumusla 580 (Hotel Tumusla) "DORADO ORIENTE" Pullman de lujo Bozo 106 Tel. 40373 TRANSPORTES RIVEROS (a Cochabamba) Av. Montes 680 Tel. 20964. EXPRESO PANAMERICANO LTDA. Servicio Potosí-Sucre-Villazon. Dirección Bozo 167 Tel. 20803 EXPRESO CINTA DE PLATA Tel. 65658 TRANSPORTE "PESADO Montes 505 Tel. 25068. AUTOLINEAS GAVI Av. Manco Kapac 445 Tel. 28981 EXPRESO "LA VE DEL SUD" Tiquina esq. Figueroa N°. 739 Tel. 23146 La Paz Bolivia.

EMPRESAS AEREAS

LOYD AEREO BOLIVIANO Tels: 54649 - 53132 - 55769 - 51155 - 53 - 59053 LUFTHANSA Tels. 20389 - 25780 - 50499 - 50609 AEROPUERTO Tel. 59151 AEROLINEAS ARGENTINAS Tel. 42 AVIANCA Tels. 43909 - 40883 AIR FRANCE Tel. 51740 LAN - 25536 - 57750 KLM Tel. 42965 SWISSAIR Tel. 28924 PANAM. Tels. 54117 - 41863 BOA Tel. 28387 VARIG Tel. 21450 ECUATRIANA Tel. 54472 - IBERIA Tels. 20270 - 24378 - ALITALIA Tel. 23494 B.O.A.C. Tel. 55541 CANADIAN PACIFIC Tel. 55341 - 57TH AFRICAN AIRLINES Tel. 55541 BRITISH CALEDONIAN Tel. 55541 TAM Tel. 22542 AEROPUERTO 59125. - ANIFF INTERNATIONAL: VENTAS INFORMES Tels. 56- 21105 AEROPUERTO Tel. 59303 CARGA Tels. 59555 - 22 LAN Chile Tel. 25536 - 57750.

FERROCARRILES

ACION CENTRAL Tels. 52510 - 53510 ESTACION GUAQUI 888.

DANIEL EL TRAVIESO

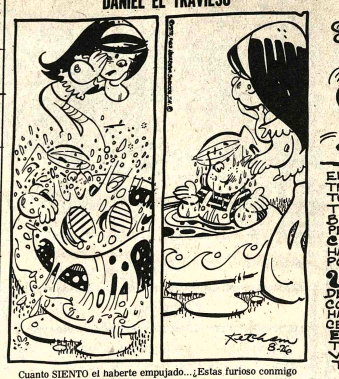

Cuanto SIENTO el haberte empujado...¿Estas furioso conmigo Daniel?
No. Justamente estoy sentado aquí preguntándome por qué no.

DIVULGUELO

IGOR SIKORSKY, EL EXPERTO EN AERODINAMICA, HA DEMOSTRADO EN EL TUNEL DE VIENTO DE SU FABRICA DE HELICOPTEROS QUE LOS JUGADORES DE BASEBALL PUEDEN ARROJAR PELOTAS EN TRAYECTORIAS CURVAS, DEBIDO A QUE LAS HACEN GIRAR HASTA 600 VECES POR MINUTO.-

UNA PELOTA DE GOLF, PEGADA CON FUERZA, GIRA HASTA 8.000 VECES POR MINUTO. ESTA VELOZ ROTACION LA ELEVA Y LA MANTIENE EN EL AIRE.

JUSTO Y FRANCO

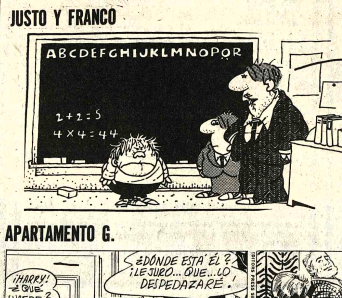

658

EG UN ACTO NOBLE DE TU PARTE, HINCHCLIF, PERO TEMO DE QUE TU RENUNCIA NO TE AYUDARÁ MUCHO EN NO HABER PASADO TU EXAMEN DE ARITMÉTICA.

© 1975 by NEA, Inc. T.M. Reg. U.S. Pat. Off. THAVES

APARTAMENTO G.

JEFF COBB

MARK TRAIL

PICAPIEDRA

ALFREDO

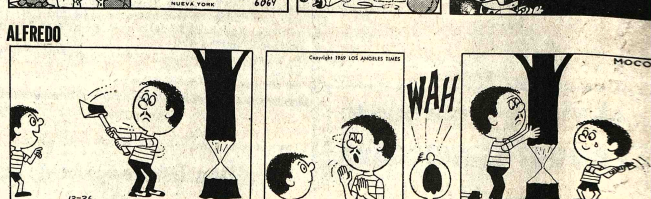

GUMERSINDO

SPORTITO

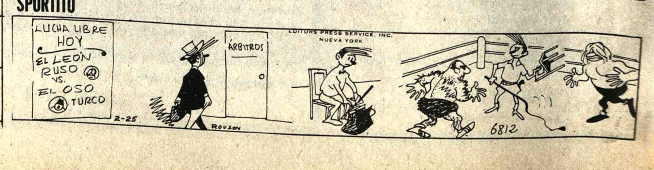

15.30 Pájaro loco
15.45 ElMundo de los animales
16.45 Monstruos del espacio
17.12 Exploración "New Zelandia"
17.39 Jerry Lewis
18.00 Más allá del presente
18.27 Goober y los fantasmas
19.00 Mi país
19.46 Deportivo 7
20.00 Telenovicioso boliviano
20.30 Un país, un mañana
20.38 Telenovela "Ayer fue mentira"
21.00 El niño feliz
21.29 El regreso de don Camilo
"Fernandel"
22.15 Apertura Temporada 1976 de la Orquesta Sinfónica Nacional
23.30 Cierre emisión.

HOY CINES TV

MONJE CAMPERO Tel. 23333

Matinée, Tanda y Noche NATIVOS DEL PLANETA TIERRA. Matinée 9.10, Tanda y Noche 11.10 todo público.

9 DE AGOSTO Tel. 23829

Matinée VUELO 502 EN PELIGRO. Tanda y Noche DAMA DE ABOLENGO. Actualidades Mundiales Nº 5. Matinée Platea 7.10, Mezzanine 8.10, Tanda y Noche Platea 9.10, Mezzanine 11.10.

16 DE JULIO Tel. 52119

Matinée, Tanda y Noche ENTRE DOS DESTINOS. Matinée 7.10, 9.10, Tanda y Noche 9.10, 11.10.

TESLA Tel. 53803.

Matinée MCQ DETECTIVE

LA GORDURA ES UNA ENFERMEDAD DEBE ATENDERSE

La ciencia ha comprobado que detrás de la gordura o exceso de peso pueden haber enfermedades tan malas como la arteriosclerosis, diabetes, enfermedades del corazón, etc., y por eso hoy en día la clase médica se preocupa para que las personas mantengan el peso correcto según su edad, sexo y estatura. Para hacer un tratamiento eficaz que controle el peso excesivo se ha fabricado un producto moderno que se llama ADELGADINA, el cual le reduce el apetito ayudando a evitar la acumulación de las grasas en los tejidos. ADELGADINA le hace perder esa grasa demás que Ud. tiene, por su efecto anorexigante. AR-1

UNIVERSO

Tel. 42660

Matinée, Tanda y Noche LA VENGANZA DE MILADY. Matinée Mezzanine 9.10, Platea 7.10, Tanda y Noche Mezzanine 11.10, Platea 9.10.

SCALA

Tel. 23535

Matinée LA IRA DIVINA Mayores de 14 años, Tanda y Noche BOQUITAS PINTADAS. Mayores de 18 años. Matinée 7.10, 9.10, Tanda y Noche 9.10, 11.10.

LA PAZ

Tel. 53842

Matinée, Tanda y Noche LOS PADRINOS. Matinée 7.10, 9.10, Tanda y Noche 9.10, 11.10.

MIRAFLORES

Tel. 53159

Matinée, Tanda y Noche dobles JOE KID y CUANDO EL DESTINO NOS ALCANCE. Matinée 5.10, Tanda y Noche 5.60.

MONUMENTAL ROBY

Matinée, Tanda y Noche UN MUNDO OLVIDADO. Matinée Platea 7.10, Gal. 4.60, Tanda y Noche Platea 9.10, Gal. 5.10.

PARIS

Tel. 29704

Matinée, Tanda y Noche LOS TRES MOSQUETEROS. Matinée, Tanda y Noche 7.10.

BOLIVAR

Tel. 25051

Matinée, Tanda y Noche OMAR KHAYYAN Apta para todo público.

NOBEL

Tel. 57387

Matinée doble PUÑOS ASESINOS y SANGRE LLAMA SANGRE, Tanda estreno UNA CUESTION DE HONOR Además ESPEJO DE ALEMANIA, Noche doble SANGRE LLAMA SANGRE y UNA CUESTION DE HONOR. Matinée, Tanda y Noche 6.10.

PRINCESA

Tel. 51821

Matinée AHI ESTA EL DETALLE, Tanda y Noche EL CASTILLO DE LA PUREZA (Censura 18 años). Además el noticiero EL MUNDO AL INSTANTE. Matinée, Tanda y Noche 6.10, 5.10, 4.10.

IMPLACABLE

Tanda y Noche LOS RITOS SATANICOS DE DRACULA (Censura 18 años). Además el noticiero EL MUNDO AL INSTANTE. Matinée 9.10, 7.10, Tanda y Noche 11.10, 9.10.

MEXICO

Tel. 26867

Matinée, Tanda y Noche PROGRAMA DE CORTOS y USTEDES LOS RICOS. Matinée 5.10, 4.10, Tanda y Noche 5.60, 4.60.

ABAROA

Tel. 50252

Matinée, Tanda y Noche dobles EL REGRESO DE SABATA y UN ASALTO GENIAL. Matinée 5.10, 3.60, Tanda y Noche 5.60, 4.10.

ESMERALDA

Tel. 52454

Matinée, Tanda y Noche dobles LA PATADA DEL DRAGON y MI NOMBRE ES SHANGAI JOE. Matinée 5.10, Tanda y Noche 5.60.

ROXY

Matinée doble LA VIDA DE CHUCHO EL ROTO y YO SOY CHUCHO EL ROTO, Tanda y Noche dobles INSACIABLE EN EL AMOR y UNA MUJER PARA LOS SABADOS. Matinée 5.10, Tanda y Noche 5.60.

EBRO

Tel. 42939

Matinée doble AQUI ESTA DJANGO PAGA O MUERE, y LLEGO RINGO Y FUE TIEMPO DE MASACRE. Tanda y Noche dobles LLEGO RINGO Y FUE TIEMPO DE MASACRE y CORRE ANGEL CORRE. Censura 18 años. Matinée 5.10, 4.10, Tanda y Noche 5.60, 4.60.

ILLIMANI

Tel. 42755

Matinée, Tanda y Noche doble EL RETO DE VALDEZ y EL ASESINO. Matinée 3.10, Tanda y Noche 4.10.

IMPERIO

Tel.

Matinée, Tanda dobles EL MUNDO QUE INVENTAMOS y EL CABALLO TORERO, Noche doble OLGA LA HIJA DE AQUELLA PRINCESA RUSA (Mayores de 21 años) y EL MUNDO QUE INVENTAMOS. Matinée, 5.10, 3.60, Tanda y Noche 5.60, 4.10.

CENTER

Tel. 22026

Matinée doble FEROZ LUCHA DE KARATE y MI NOMBRE ES SHANGAY JOE, Tanda y Noche dobles YO MUJER y HOMBRE EROTICO EN DINAMARCA (Sólo para mayores). Matinée 4.20, 3.70, Tanda y Noche 5.30, 4.20.

BUSCH

Matinée, Tanda doble EL BOXEADOR INVENCIBLE y QUE ASI SEA TRINITY Noche doble FIERAS HUMANAS y LA MALDICION SINIESTRA. Estrictamente prohibida para menores de 21 años.

MURILLO

Tel. 52647

Matinée, Tanda y Noche doble LA FUGA INCREIBLE y EL PORTERO (Cantinflas). Matinée 5.10, 3.60, Tanda y Noche 5.60, 4.10.

SAN CALIXTO

Matinée, Tanda y Noche dobles ONCE PARES DE PIERNAS y BLUE DEMON Y LA INVASION DE LOS MUERTOS. Precios populares.

China adopta una dirección...

(Viene de la página 11)

son Vicepremieros Ministros.

Un reputado sinólogo como M.S. Karol cree que Chang, aunque aparece menos en la escena internacional, tiene más influencia política puesto que aparte de sus funciones en la cúspide del poder, conserva la dirección de Shangai, que comparte con Wuang Hung Men, que es la mayor y más "radicalizada" ciudad de China.

Por otra parte, Chang es, en los últimos años, el principal teórico del PPC, después de Mao y sus escritos alertando contra el peligro de "una nueva burguesía", tienen vasta difusión nacional.

Su nombre está desde siempre vinculado a la izquierda del partido y a la famosa "toma del poder" de Shangai, en 1967, oportunidad en que frente a una gigantesca concentración leyó las instrucciones de Mao a la efímera comuna de Shanghai.

El sinólogo Carol estima que precisamente por esas razones Chang no fue elegido en el puesto que dejó vacante Chou En Lai, dado que, a su juicio, tal designación habría tenido un significado político demasiado evidente y podría haber precipitado una nueva revolución cultural que Pekín considera aún prematura.

Estima también que Teng estará permanentemente en desventaja, no por haber sufrido durante la Revolución Cultural el mote infamante en china de "Kruschev chino número dos", sino por no haber explicado nunca cómo fue rehabilitado.

Pero a juicio de Mao, Teng tendría la ventaja como quienes superaron el tifus - de estar inmunizado contra el virus del "revisionismo", puesto que esa fue la "enfermedad" que le diagnosticaron los "Guardias Rojos".

No obstante, los "Ta - Tse Baos" de febrero hablan de los "falsos arrepentidos", y es casi obligatorio pensar que se refieren al mayor rehabilitado de la Revolución Cultural - Teng.

En tal cuadro, la tarea de Hua Kuo Feng, no será la de promover una "tercera línea" sino la de llevar adelante, sin choques y sin personalizaciones, la línea de Mao hacia un socialismo vigoroso e industrializado, para lo cual hará valer, como en toda su carrera, la adhesión total al máximo líder chino y su título de "Rojo Experimentado".

Balance de negociaciones entre Cabo Verde y gobierno de Lisboa

LISBOA, 19 (IPS).- "Francamente negativo" ha sido según el Ministro de Economía de Cabo Verde el balance de las negociaciones entre esta antigua provincia portuguesa y el gobierno de Lisboa.

No obstante, en el terreno de la cooperación "han sido firmados seis acuerdos que pueden ser la puerta abierta hacia un futuro arreglo. Los dos puntos que han quedado por zanjar son por un lado, la emisión de moneda que hasta ahora corría a cargo de una entidad portuguesa, el Banco Nacional de Ultramarino, y el futuro de los funcionarios públicos que sirvieron en aquel territorio durante la administración colonial.

El jefe de la delegación caboverdiana, Lopes da Silva, declaró al final de esta ronda de conversaciones que estas "cuestiones pueden crear una cierta fricción entre los dos estados". Pese a todo, añadió que, "los esfuerzos realizados por el Ministro Vitor Crespo en el sentido de encontrar una salida" habían permitido mantener un "ambiente cordial".

Siria y Jordania avanzan hacia la unión federal

- BEIRUT, 19 (AFP).- Siria y Jordania avanzan hacia un tipo de unión federal, que constituirá una especie de réplica al segundo acuerdo de retirada de tropas entre Egipto e Israel en el Sanai, dijeron hoy aquí los observadores.

Agregaron que el acercamiento espectacular entre dos países de regímenes antagónicos se explica por el hecho de que Damasco, al sentirse abandonada por El Cairo en las negociaciones egipcio-israelíes, se solidarizó estrechamente con el monarca jordano.

Esta solidaridad reposa sobre un interés común: la liberación de la mayoría del Golan y de la totalidad de la orilla occidental del Jordán, territorios todavía ocupados.

Un comunicado conjunto sirio-jordano, publicado anoche al término de la visita que el Primer Ministro sirio, Mahmoud Al Ayoubi, acaba de efectuar a Amman, reveló que ambos países dieron un gran paso en la realización de las complementariedad en todos los dominios.

Esta complementariedad será primero visible en la diplomacia. Sirios y jordanos unificarán prácticamente sus representaciones en el extranjero.

El comunicado reveló que "la coordinación y la complementariedad" se extenderá a nuevos terrenos: fosfatos, banca, moneda, justicia, sindicatos, así como a lo económico, para armonizar los planos de desarrollo de ambos países.

No se dejará tampoco de lado la coordinación en materia de aduanas, enseñanzas, turismo, transportes, energía eléctrica e información.

Los obervadores hicieron hincapié sobre el carácter político-militar de las consideraciones que originaron tan estrecha cooperación entre Damasco y Amman.

El comunicado del miércoles en la capital de Jordania subrayó que ambos países están satisfechos de la cooperación y coordinación instauradas entre ellos en el plano político, "mayormente en lo que respecta la causa sagrada" (palestina), a la que "consagran todas sus energías".

Hoy en la historia

Hoy es viernes, 20 de febrero, quicuagésimo primer día de 1976. Quedan 315 en el año.

EN UNA FECHA COMO HOY DE:

1964 - Es asesinado el cuarto Virrey del Perú, Diego de Acevedo y Zuñiga, Conde de Nieva.

1595 - Felipe II nombra al Archiduque Alberto Gobernador de Holanda.

1597 - Fundación del puerto de San Felipe de Portobelo en el istmo de Panamá.

1827 - Fuerzas brasileñas son derrotadas en la batalla de Ituziango por el ejército de Uruguay.

1835 - Espantoso terremoto en Chile, que estremeció tres provincias y destruyó la ciudad de Concepción.

1856 - El honorable congreso permanente acuerda la utilización de sellos postales - o "estampillas" - en los estados argentinos.

1931 - Estalla en el Perú un movimiento revolucionario.

1937 - Paraguay se retira de la Liga de las Naciones.

1938 - Anthony Eden renuncia como secretario británico del exterior, en protesta por la política de apaciguamiento que seguía frente al gobierno alemán el Primer Ministro Neville Chamberlain.

1942 - Invasión japonesa de la isla Debali.

1962 - El Presidende John F. Kennedy ordena a las fuerzas Armadas que tomen cualquier medida necesaria para impedir una repetición del ataque de cohetes efectuado por aviones cubanos contra un pesquero estadounidense.

EL PENSAMIENTO DEL DIA: "Todo el mundo piensa en cambiar a la humanidad y nadie piensa en cambiarse a sí mismo - Leon Tolsoy, novelista ruso (1828 - 1910)

Las hermanas de Eva Duart reclaman herencia de Per

:BUENOS AIRES, 19 (AFP)

- Las hermanas de Eva Duarte de Perón, segunda esposa del desaparecido Presidente Juan Perón, se dirigieron a la justicia para cobrar la herencia en la sucesión del mandatario.

Blanca Duarte de Alvarez Rodríguez y Erminda Luján Duarte de Bertolini, dicen aceptar expresamente el legado y solicitan les sea entregado en cheques, en partes iguales la suma de 31.516.551 pesos (unos tr millones de dólares).

La notificación judicial será comunicada en breve a Presidenta María Este Perón.

Se recuerda que ese lega es el que dio origen al famo caso del "cheque preside cial" cuando la señora Mar Estela Perón giró para b cerlo efectivo sobre los fond de la cruzada de la s lidaridad.

Auxiliar de Contabilidad

Curso intensivo, Sábados de 9:00 a 12:00. Inscripciones en ILVEM Avenida Camacho 1372, quinto piso, (edificio donde edita "Ultima Hora") Teléfono 56749.

Instituto de lectura Veloz Estudio y Memoria. ILVEM.

Gane en Dólares

Compañía americana necesita hombres y mujeres para trabajo fácil y agradable a realizar desde su propio hogar, ganando muy bien en dólares. No importa la edad ni los conocimientos. Mientras trabaja pueden estudiar por correo una lucrativa profesión.

Escriba hoy mismo para informes a C.W. - P.O. Box 440627 -Miami- Florida 33144, U.S.A.

Técnico Químico

Se precisan los servicios profesionales de un técnico químico preferentemente con experiencia mínima de dos años en análisis instrumental.

Presentarse en las instalaciones del complejo metalúrgico Vinto.

EMPRESA NACIONAL DE FUNDICIONES

Aviso de Remate

El Dr. Fredy Abastoflor Robson, Juez 2º de Partido en lo Civil de la Capital, en suplencia legal del 1º, etc.

HACE SABER: Al público en general que por proveído de fs. 7, se ha señalado el día 15 del próximo mes de Marzo del pte. año, a hs 16, para el verificativo del remate en pública subasta de la propiedad Ex-hacienda Colipani II, con una superficie de seis hectáreas con viñas, ubicada en la localidad de Luribay, Provincia Loayza del Departamento de La Paz, que comprende con todas sus edificaciones, plantaciones, instalaciones, mejoras actuales y futuras, de propiedad de los ejecutados Justo Choque Valdez, José Guzmán, Ignacio Tola, Lizandro Vásquez, Saturnino Mamani, Leonardo Tola, Enrique Mamani, representantes legales de la AGRUPACION COLLPANI II, sobre la base de PESOS BOLIVIANOS CIENTO VEINTISEIS MIL SETECIENTOS CATORCE VEINTICINCO.- ($b. 126.714.25.-)

Por tenerse así ordenado dentro del juicio coactivo seguido por el BANCO AGRICOLA DE BOLIVIA contra los referidos anteriormente, sobre cobro de pesos.

Los interesados en dicho remate pueden ocurrir el día y hora señalados para tal efecto, a la Tribuna de Remates del Palacio de Justicia, previo empoce del 5% de Ley en la Secretaría del Juzgado.

La Paz, 6 de Febrero de 1976.

P.O. del Sr. J. 1º de P. en lo C.

CARLOS DE LA ROCHA G.
Secretario del Juzgado 1º de Partido en lo Civil.

Redesquite

Habiendo sido dispuesto el redesquite para los alumnos de Colegios y Escuelas, se tiene un plazo mayor y, una ventaja para asistir felices a Clases el año lectivo de 1976, con los nuevos modelos de Mochilas, Bolsas, Carpetas que Freudenthal ofrece desde $b. 65 pesos.

Freudenthal en calle Potosí 967 al lado de los Tribunales.

Advertencia al público en general y a Puerto Suárez en particular

De acuerdo a una información oficial de la Honorable Alcaldía de Puerto Suárez, el señor HERMAN PARADA MELGAR se hace pasar como corresponsal de PRESENCIA en esa localidad, inclusive se ha permitido realizar cobranzas por publicidad.

Hacemos constar que no reconoceremos ningún pago de factura efectuado al mencionado señor y los avisadores deberán cancelar sus facturas, mediante giro bancario, a la orden de EDITORA PRESENCIA LTDA. Cajón Postal Nº 3276, La Paz.

La Paz, febrero de 1976

La Gerencia

¡5ta. SEMANA TRIUNFAL!

FESTIVAL del INOLVIDABLE PEDRO INFANTE

No es una película más es la cruda realidad de la vida misma!

Donde los hombres se forjan a base de golpes y hambre!

USTEDES LOS RICOS

Pedro INFANTE Blanca E. PADON MANTEQUILLA

PELICULA HOY GRAN CINE MEXICO PELICULA

Mujeres Apasionadas

COLOR by DeLuxe

OSCAR A LA MEJOR ACTRIZ Glenda Jackson POR ESTA ACTUACION

ALAN BATES OLIVER REED JENNIE LINDEN

SOLO EN FUNCIONES DE TANDA Y NOCHE

PROXIMO ESTRENO Cine 6 DE AGOSTO

LOS 3 MOSQUETEROS

OLIVER REED RAQUEL WELCH CHARLTON HESTON FAYE DUNAWAY

Menores no p. años

HOY cine Paris

Atención Santa Cruz de la Sierra VUELVEN "LOS LOQUITOS DEL ESTADIO" AHORA PARA HACER REVOLCARSE DE RISA A CHICOS Y GRANDES...

hoy CINE SANTA CRUZ

HOY CINE TESLA

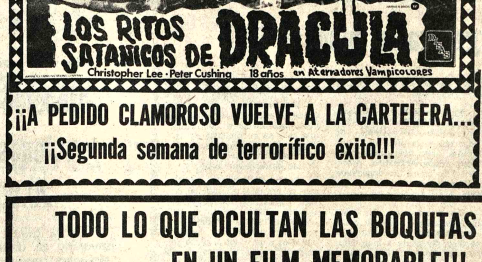

¡¡A PEDIDO CLAMOROSO VUELVE A LA CARTELERA...

¡¡Segunda semana de terrorífico éxito!!!

PARA TRATAMIENTO DE HONGOS-ECZEMA PICAZON

A base de Propionato de Sodio y otros medicamentos, hemos logrado una fórmula para el tratamiento de enfermedades de la piel, tiña, de las uñas, del cuero cabelludo y de la barba, eczema, hongos, etc., que se vende con el nombre de SANAFITIL.

Pruebe SANAFITIL y Ud. comprobará sus buenos resultados.

UN TORBELLINO de emociones.....

UNA TRAGICA HISTORIA DEL BAJO MUNDO...

Con dos actores excepionales:

MARTIN BALSAM TOMAS MILIAN

EL CONSEJERO DE LA MAFIA

TECHNICOLOR

18 AÑOS

MARTES ESTRENO CINE MONJE CAMPERO

TODO LO QUE OCULTAN LAS BOQUITAS PINTADAS EN UN FILM MEMORABLE!!!

Un mundo sensual, hipócrita y violento...

la obra máxima de LEOPOLDO TORRE NILSSON con ALFREDO ALCON.

Boquitas Pintadas

Luisina Brando / Leonor Manso
Raúl Lavié / Isabel Pisano
Oscar Pedemonti
Actuación especial de: Mecha Ortiz / Cipe Lincovski
y Marta González como "Nené"

De la célebre novela de: Manuel Puig
Música: Waldo de los Ríos

Localidades en venta con 3 días de anticipación — Prohib. men. 18 años / Eastmancolor — Tema original grabado en MICROFON - Discos N° 4011 y 4012

TANDA Y NOCHE Es otro impacto de "Incofisa" Ltda. Cine SCALA

2ª. SEMANA DE EXITO!!

MATE MATICAS
NEURO VIMIN INTI
NEUROTONICO Y RECONSTITUYENTE BIOLOGICO

PRESENCIA
Deportes
La Paz, Bolivia, viernes 20 de febrero de 1976

este bebé usa
NENE-DENT

Olimpia del Paraguay goleó anoche a Guabirá por 7-1

Central Norte superó 2-1 a Wilsterman

SANTA CRUZ, 19 (ESPECIAL).- Olimpia del Paraguay, goleó esta noche al campeón nacional, Guabirá 7-1, en un cotejo amistoso internacional jugado en el estadio "Willy Bendeck", ante más de ocho mil personas.

El primer tiempo finalizó 3-0. Lamentablemente la mala performance de los defensores "azucareros", determinó que Olimpia sin llegar a jugar su mostumbrado fútbol, ganó con suma facilidad.

Empero, se pudo observar aun Olimpia con mucha efectividad en sus desplazamientos.

Los goles paraguayos fueron conseguidos por Talavera a los Díaz 15' y Loremo Espinoza 30 del primer tiempo.

Torrez 16'30", Aquino 17', Sánchez 22', Aquino 28 (penal) y descontó, García para Guabirá a los 29' de la etapa complementaria.

COCHABAMBA, 19 (ESPECIAL).- Central Norte de esta debutó exitosamente en las canchas bolivianas, tras vencer a Wilsterman por 2-1.

Unas 800 personas presenciaron dicho cotejo internacional que se jugó en el estadio "Felix Capriles".

El conjunto argentino, jugará el domingo en La Paz frente a Bolívar y posteriormente actuará en Santa Cruz contra Guabirá.

GUABIRA.- Elenco campeón nacional de fútbol, que anoche jugó con Olimpia de Paraguay, preparándose para los encuentros correspondientes a la Copa Libertadores de América.

El 22 habrá "Slalom" en Chacaltaya

:Competencia "Aniversario" del Club Andino Boliviano se cumplirá el domingo 22 en las pistas de Chacaltaya. La prueba denominada "Slalom Gigante" a 30 puertas será la prueba de mayor atracción.

Previamente se disputará una carrera de trineos, sobre una distancia de 1.200 metros.

Esta será la primera vez en la historia del Club Andino Boliviano, que se programará esta interesante prueba donde tomarán parte niños de 7 a 12 años de edad.

Pepsi Cola ha donado los trineos y ha donado un hermoso trofeo que será para el ganador del mencionado certamen.

Otra de las pruebas que también será atracción, es la carrera "Nylon", que tiene la virtud de utilizar un tramo de este material y lanzarse desde la Cumbre hasta la Cabaña.

Las autoridades del Club Andino Boliviano conmemoran el domingo su treintinueve aniversario de fundación.

Con tal motivo se llevará a cabo este programa conmemorativo. No se quiso adelantar la cantidad de participantes.

Lanza en la "B" luego de 10 años

:El primer equipo de fútbol del club Lanza iniciará desde las 14 horas de hoy sus entrenamientos con miras a su participación en el certamen de Primera "B" de la APLF.

Lanza, recientemente ascendido retorna a la "B" después de diez años de infatigable campaña que finalmente culminó con el mejor de los éxitos.

Dirigentes de la entidad manifestaron que se encuentran abocados a tratar de conformar un buen plantel con posibilidades de un posterior ascenso y que no se escatimarán esfuerzos en contratar a varios jugadores.

No se revelaron aún nombres pero, se dijo, que se gestiona la transferencia de algunos futbolistas tanto de Figaro así como de Litoral. Ambas entidades pusieron en "bolsa" a todos sus jugadores.

Los entrenamientos de Lanza se realizarán los jueves y martes de cada semana en la cancha del "Kilómetro 7".

El club aún no contrató los servicios de un director técnico pero se dijo que es factible que sea René Rada, el encargado de esta misión.

Alí defiende hoy título mundial frente a Coopman

ALI EN PUERTO RICO.- El campeón mundial de peso pesado, Muhammad Alí cuando visitaba la Gobernación de ese país. Muhammad Alí enfrentará esta noche al belga Coopman, por el título mundial (RADIOFOTO DE AP).

SAN JUAN, 19 (AP "Nada garantiza que yo gane Así dijo Muhammad Alí, firiéndose a la defensa de su tulo mundial de los complet que hará el viernes frente belga Jean Pierre Coopman, clasificado, y en la que campeón es superfavorito.

"Los boxeadores d conocidos me resultan los m difíciles", dijo Alí mient descansaba en su suite, de la c tuvo que salir ayer a la carr por un rato cuando un incen en las cocinas llenó de humo hotel.

Mencionó entonces co bates que calificó de du frente a Al Lewis, Jurgen Bl Chuck Wepner y Rudi Luebbe Luebers venció a Coopman puntos en 1974.

"Se suponía que Ken Nor era un vagabundo cuando pe conmigo por primera vez y partió la quijada", dijo Alí, recordar su derrota en d asaltos frente a Norton del 31 marzo de 1973. Norton es aho aspirante número uno.

Alí saldrá a pélear con belga de 29 años después de ber logrado una de las pr cipales victorias de su carre el triunfo en 14 asaltos sobre J Frazier que logró en Manila.

Coopman también es confiado; ha dicho que gana en 11 rounds. Pero cuando pelea se anunció en enero, el tador dijo en Bélgica que sa que no tenía posibilidad aunque prometió hacer mayor esfuerzo.

El belga, que tiene centímetros menos de alcan que el campeón y pesa unos kilos menos, piensa e dentemente presionar a A enfermo de catarro desde h 11 días.

"Opina que la gran d ventaja de Muhammad Alí e incapacidad de combatir m de tres minutos", dijo u derado de Coopman.

La cartelera del vier incluirá dos peleas por ca peonatos mundiales ya q además del combate Al Coopman, el puertorriqu Roberto Escalera defenderá título mundial de los liger junior del Consejo Mundial Boxeo frente al neoyorqui José Fernández.

Argentino Solórzano pertenece a Bolívar

Solorzano definió su contrato anoche con el Club Bolívar y será de la partida del domingo frente a Central Norte. El jugador argentino, logró aclimatarse plenamente y está decidido a responder plenamente en el campo de juego.

El otro jugador Ochoazpur, también definirta su situación, empero, aún faltan arreglar pequeños detalles.

En cuanto a Aragonéz oficialmente debutará pasado mañana, en el puesto de centro delantero, aunque Sanabria puede cambiar su posición.

Hoy es aguardada la llegada de Waldino Palacios que ya debió estar en La Paz, pero por razones desconocidas no llegó aún a nuestra ciudad. Este jugador ya definió su contrato con Bolívar.

EL EQUIPO

Carlos Sanabria dijo a PRESENCIA, que hoy podría tener conformado el plantel de jugadores que será la base del elenco que tomaría parte en la Copa "Libertadores de América".

Sanabria no quiso confirmar ni desmentir la conformación que adelantó PRESENCIA en su edición del día martes pasado, porque dijo que depende mucho del informe médico que expida el Dr. Mario Paz Zamora.

Las prácticas de Bolívar finalizarán hoy a las 11 horas con un cotejo de práctica. Es posible que el elenco se concentre desde las 18 horas en el hotel Calacoto.

Fluminense está en Viña del Mar

VIÑA DEL MAR, CHILE, (AP) - Fluminense de Brasil, que llegó ayer aquí, jugará el jueves con el local Everton en la inauguración de un torneo triangular de fútbol en que participará también el campeón chileno Unión Española.

Los jugadores brasileños se mostraron optimistas y dijeron que esperan ganar el torneo.

Desde la TRIBUNA

Por: Tito de La Viña

Dirigentes e informaciones

"De un tiempo a esta parte, las informaciones que proporcionan clubes de fútbol, adolecen unas veces de falta de serviedad, otras proporcionadas con discriminación, y finalmente, la mayoría onden a pensamientos particulares de dirigentes, pese a que muy de modo aquello de "portavoz" oficial.

Es necesario comprender que la prensa deportiva cumple una ión muy que todo orientadora de la opinión pública, antes que rientadora, pero ocurre que por efecto de las anomalías arriba aciadas, en los últimos meses el público lector de deportes, ha lado en más de una oportunidad paralogizado totalmente y has veces desorientado, ante la variedad y total contradicción oticias.

También hay que comprender que los clubes no le hacen ningún r a una página deportiva, proporcionándole las informaciones, el contrario, el favor es para los clubes, los dirigentes y los dores, que de ese modo muchas veces se publicitan o dan lugar publicidad de sus espectáculos, mediante ese servicio de inación a la comunidad que la prensa proporciona.

Los dirigentes del fútbol pecan en la mayoría de las ocasiones presurados en sus declaraciones, y eso ocasiona problemas que sismos clubes son los encargados de soportarlos. Hay un refrán dice, que en boca cerrada no entran moscas, y tal vez eso debe aplicar los dirigentes antes de proporcionar informaciones s o personales. El periodismo tiene un deber con sus lectores informarlos y orientarlos, pero creemos que a veces se les ma mal o se los orienta mal. Es el primer caso, la culpa no es tra sino de esos dirigentes que se colocan en función de ver- ras "vedetes" y proporcionan las informaciones de acuerdo a mpatía o antipatía que tienen a los redactores de tal o cual edico. Si se trata de orientar, creemos que estamos en la línea ecta pese a que algunos creen que sólo observamos lo negativo. nea de PRESENCIA no es de ahora, es de 17 años atrás, con la a imparcialidad, honestidad, y sentido de justicia de modo el público es el mejor juez, y no podemos aceptar opiniones sadas al respecto.

Es momento de que los clubes pongan más cuidado en este cto, tan importante para mantener una correcta inter— ión entre el periodismo deportivo y las entidades, fundamento o para que la opinión pública pueda recibir informaciones- icas, serias y no sensacionalistas y carentes de fundamento.

DEMOLERAN INMUEBLES.- Estos son los inmuebles que serán demolidos máximo a fines de este mes o durante la primera semana del próximo. La obra será licitada por el Comité Organizador de los Bolivarianos. Una vez demolidos los inmuebles será construida la denominada "Casa del Deporte".

Brasil organizaría mundial 1978

RIO DE JANEIRO, FEB. 19 (AFP).- Brasil decidió presentar su candidatura para organizar el campeonato mundial de fútbol 1978, si Argentina desiste de la sede, se supo hoy aquí.

Esta decisión fue adoptada por los dirigentes de la Confederación Brasileña de Deportes a la luz de las informaciones pesimistas recibidas desde Argentina, procedentes de los medios deportivos, políticos y económicos de ese país.

La inscripción de Brasil como candidato a la sede, podrá concretarse inmediatamente para ser discutida en la próxima reunión de la FIFA, que se realizará en Río de Janeiro, desde el 5 al 8 de abril.

En caso que Argentina renuncie a la sede, Brasil es el único país del nuevo continente que está en condiciones de organizar una competencia de esta magnitud, afirmó a France Presse un dirigente local.

Según el dirigente, Brasil, que ya organizó el mundial de 1950, cuenta con modernos estadios, buen servicio de telecomunicaciones, conexiones para televisión en color, hoteles cómodos y un sólido servicio de transporte.

GOL DE LEIVINHA.- De tiro penal, el brasileño Leivinha anota el segundo gol de Atlético Madrid frente al Bilbao en el partido del domingo. El brasileño es una de las figuras máximas del fútbol español y europeo (FOTO DE HUGO DELGADILLO OLIVARES, CORRESPONSAL DE PRESENCIA EN MADRID).

Fluminense llegó a Chile para temporada

:VIÑA DEL MAR, CHILE, 18 (AP) - Fluminense de Brasil, que llegó ayer al país, jugará mañana con el campeón chileno Unión Española, en el triangular de fútbol "Copa Ciudad de Viña del Mar" que se disputa en este balneario a 115 kilómetros de la capital.

Originalmente, el equipo visitante debía enfrentar al club local Everton, tercer participante en el triangular, pero a última hora hubo cambios en el programa. Fluminense y Everton jugarán el sábado.

El triangular se inició anoche con un partido entre los clubes chilenos que ganó Unión Española por 1 gol a cero.

El técnico de Fluminense, Waldyr Pereyra "Didi", dijo que cuando integró la selección de su país en 1962 le tocó jugar en este mismo estadio cuando Viña del Mar fue subsede del campeonato mundial de fútbol.

Señaló que Fluminense se está preparando desde hace cuatro meses para el campeonato del Brasil y que aparte de los antiguos jugadores, entre los que destaca Rivelinho, que no pudo viajar por integrar la selección, se han incorporado seis nuevos futbolistas.

Refiriéndose en general al fútbol sudamericano, Didi afirmó que la flexibilidad y habilidad de sus jugadores terminarán por imponerse sobre los europeos.

Oficializaron partidos de Strongest en Quito

El gerente del club The Strongest, Alfonso Sepúlveda, confirmó ayer en forma oficial la actuación del primer equipo "atigrado" de fútbol en Quito—Ecuador los días 7 y 9 del próximo mes.

The Strongest rivalizará con Liga Deportiva Universitaria y con Deportivo Cuenca, ambos equipos clasificados para la copa "Libertadores de América" donde rivalizarán con los planteles nacionales Guabirá y Bolivar.

Los partidos en el Ecuador se realizarán una vez que Strongest haya intervenido en un certamen bolivariano a jugarse a partir del 27 del presente en Mérida, Venezuela.

En lo que respecta a los posibles partidos a jugarse en Colombia estos aún no fueron oficializados y no hay nada en concreto al respecto de acuerdo a lo manifestado por el gerente de la entidad.

A ORURO

Por otra parte se oficializó también que el primer equipo de The Strongest se presentará mañana en Oruro entrenando a una selección de la Asociación de Fútbol de Oruro. El plantel viajará en las primeras horas de mañana. Esta, de acuerdo a Sepúlveda sería una de las últimas prácticas del equipo antes de competir en el certamen de Venezuela.

NOMINA DE DELEGACION

Ayer en forma oficial el gerente de Strongest, Alfonso Sepúlveda, hizo conocer la nómina de la delegación que viajará al torneo Bolivariano de Mérida-Venezuela. La delegación estará integrada por las siguientes personas ; presidente Jenaro Blanco, delegado-gerente, Alfonso Sepúlveda, médico David Landivar, director técnico, Wilfredo Camacho, preparador físico y kinesiólogo, Dario de la Fuente, árbitro Oscar Ortubé.

Los jugadores son : Luis Galarza, César Goyburú, Eduardo Angulo, Benjamín Robles, Victor Montoya, Juan Peña, Luis Iriondo, Luis Liendo, Ricardo Fontana, José Herrera, Luis Fernando Bastida, Mario Rios Alvarez, Raúl Ruiz Alfaro, Natalio Flores, Adolfo Olivares, Jesús Ortiz y Hernán Cortez.

El jugador Rios, militó hasta hace poco en Independiente Unificada de Potosí y es factible que este año sea enrolado a The Strongest.

Mientras tanto el equipo continúa con sus entrenamientos. Ayer los jugadores practicaron de 10 a 12 en Achumani. Hoy habrá ligera sesión de ejercicios físicos.

Ultimo plazo de CPDB para los dos carnets

El Círculo de Periodistas Deportivos de Bolivia comunica a sus afiliados, que el último plazo para el trámite de carnets de la SGD será el lunes a las 15 horas. Los socios que entreguen dos fotografías tamaño carnet y 20 pesos bolivianos quedarán excluidos de los dos carnets que proporcionará la Secretaría de Deportes; una para el estadio de Bolívar, de color celeste y el otro de color rojo para los demás espectáculos deportivos. También las organizaciones radiales y páginas deportivas tendrán que tramitar mediante el CPDB esos carnets.

Para las organizaciones radiales y páginas deportivas, el plazo es hasta el jueves a horas 18. Este fin de semana Bolívar otorgará tickets, ante pedidos directos de las organizaciones referidas, para el match del domingo.

Premiarán a campeones de Tarija el próximo día 22

:El 22 del próximo mes en acto especial a cumplirse en Tarija el Secretario General de Deportes, Güillermo Bulacia Salek procederá a entregar trofeos a los campeones deportivos en todas las especialidades.

En boxeo serán distinguidos: Angel Diaz Aleman, Eliseo Rios y Carlos Garcia. En ciclismo, Indalecio Tórrez y Gualberto Villegas.

En fútbol, club SENAC, en volibol, Club Universitario varones, y Liceo Tarija, de más.

CARRERA CICLISTA

Ayer se concretó la realización de la carrera ciclística a realizarse en el tramo Oruro-La Paz-Oruro. La competencia se realizará en homenaje al "Dia del Trabajo". El 1º de mayo se largará desde Oruro a esta capital. El día 2 se descansará en La Paz y el 3 será el retorno a Oruro.

Atención amigos que compraron acciones para la ampliación de 20.000 líneas telefónicas

Con la gentil colaboración del Banco del Estado, se ha convenido en darles mayor facilidad para sus amortizaciones mensuales, habilitando las siguientes sucursales:

VILLA FATIMA
Av. de las Américas N°. 422

MAX PAREDES
Calle Max Paredes N°. 648

CHURUBAMBA
Av. America N°. 146

MIRAFLORES
Av. Saavedra N°. 1790

VILLA VICTORIA
Calle José María Asin N°. 406

Les encarezco llevar consigo el talonario que se les entregó a tiempo de suscribir su acción.

Les informó su amigo FONITO

TELEFONOS AUTOMATICOS DE LA PAZ S.A.